

FUNDO ESTADUAL DE RECURSOS HÍDRICOS  
CONSELHO DE ORIENTAÇÃO DO FUNDO ESTADUAL DE RECURSOS HÍDRICOS

MANUAL DE PROCEDIMENTOS  
OPERACIONAIS DE INVESTIMENTO  
(MPO-INVESTIMENTO)

ANEXO À DELIBERAÇÃO COFEHIDRO Nº 247, DE 31/10/2022

## SUMÁRIO

1. Introdução .....	6
2. Objetivo do MPO-Investimento e campo de aplicação .....	7
3. O FEHIDRO na política estadual de recursos hídricos .....	8
4. Instâncias ou atores participantes do processo FEHIDRO .....	11
5. Organização financeira .....	14
5.1 Fontes de recursos .....	14
5.2 Previsão e execução orçamentária .....	15
5.3 Contas e Subcontas .....	16
6. Disponibilidades não utilizadas; planos de aplicação anual; e alocação de recursos ao CORHI .....	19
6.1 Disponibilidades não utilizadas (DNU) .....	19
6.2 Planos de Aplicação Anual dos Recursos (PAA) .....	19
7. Calendário dos principais eventos do processo FEHIDRO .....	22
7.1 PAA-CFURH .....	22
7.2 Edital para indicações dos empreendimentos nos CBHs .....	22
7.3 Cumprimento da Lei Estadual nº 17.293/2020 .....	22
7.4 Contratação de empreendimentos indicados pelo CRH .....	22
7.5 Aprovação dos PAA-Cobrança .....	22
7.6 Indicação dos CBHs (1º período) .....	23
7.7 Apuração pela SECOFEHIDRO de verbas CFURH para o 2º Período de indicações .....	23
7.8 Indicações do 2º Período pelos CBHs (se houver) .....	23
7.9 Apuração preliminar de valores para alocação ao CORHI .....	23
7.10 Apuração final de valores para alocação ao CORHI .....	24
7.11 Indicação pelo CRH de empreendimentos CORHI .....	24
7.12 Contratação de empreendimentos indicados pelos CBHs .....	24
8. Beneficiários dos financiamentos e condicionantes, natureza jurídica e modalidade das operações .....	25
8.1 Beneficiários dos financiamentos e condicionantes .....	25
8.2 Natureza jurídica das operações .....	26

8.3	Modalidades das operações.....	27
9.	Condições para operações reembolsáveis.....	28
9.1	Taxas de Juros e condições gerais .....	28
9.2	Prazos de financiamento, carência e pagamento.....	29
9.3	Garantias exigíveis.....	29
10.	Descrição das principais fases do processo dos empreendimentos no FEHIDRO	30
10.1	Fase de "Rascunho" pelo Tomador e envio ao Colegiado .....	31
10.2	Fase de empreendimento "Proposto" e análise pelo Colegiado .....	31
10.3	Fase de empreendimento "Indicado" e análise pela SECOFEHIDRO.....	31
10.4	Fase "Em Análise" do empreendimento – ações dos Agentes Técnico e Financeiro.....	31
10.5	Fase "Não Iniciado" (de contratação do Executor e liberação da 1ª parcela).32	
10.6	Fase "Em Execução" (Prestações de contas e liberação de parcelas).....	32
10.7	Fase "Concluído" (Vistoria e parecer técnico Pós Conclusão).....	32
11.	Sistema de Informações Gerenciais do FEHIDRO – SINFEHIDRO 2.0.....	33
11.1	Conceito.....	33
11.2	Acesso, cadastro e consulta aos empreendimentos.....	33
11.3	Acesso ao Cidadão.....	34
11.4	Menu principal, Comunicados e Registro de Atividades.....	34
12.	Edital para indicações dos CBHs.....	36
13.	Proposta de empreendimento pelos Tomadores.....	37
13.1	Informações gerais e primeiros passos .....	37
13.2	Informações do Tomador.....	38
13.3	Informações do Empreendimento .....	38
13.4	Equipe do Tomador.....	39
13.5	Planilha Orçamentária.....	39
13.6	Cronograma físico-financeiro .....	40
13.7	Investimento.....	41
13.8	Documentação Técnica .....	41
13.9	Documentação Financeira.....	42
14.	Parâmetros e restrições para propostas .....	43

14.1	Conteúdo mínimo para os Termos de Referência submetidos ao FEHIDRO ..	43
14.2	TR para elaboração de planos ou programas.....	44
14.3	TR para elaboração de projetos básicos.....	45
14.4	TR para elaboração de projetos executivos.....	45
14.5	Valor para propostas e número de parcelas .....	45
14.6	Ações enquadráveis para apoio financeiro do FEHIDRO.....	46
14.7	Ações vedadas para apoio financeiro do FEHIDRO .....	49
14.8	Contrapartidas.....	50
15.	Indicação das propostas de empreendimentos pelos Colegiados (CBHs e CRH) .	53
15.1	Análise das propostas de empreendimentos pelos Colegiados.....	53
15.2	Deliberação de habilitação, hierarquização e indicação dos empreendimentos pelos Colegiados.....	54
15.3	Indicações das propostas de empreendimentos pelo Sistema.....	55
16.	Análise e enquadramento pela SECOFEHIDRO .....	56
16.1	Análise da SECOFEHIDRO .....	56
16.2	Enquadramento do empreendimento .....	56
16.3	Atribuição da proposta a um Agente Técnico.....	56
17.	Atuação do Agente Técnico .....	57
17.1	Controle gerencial interno do (AT).....	57
17.2	Governança do (AT).....	57
17.3	Padrão dos Pareceres Técnicos do (AT).....	57
17.4	Ações do (AT) e relação dos Pareceres Técnicos.....	58
17.5	Análise formal pela SECOFEHIDRO de PTs emitidos pelo (AT) .....	59
17.6	Comunicações do (AT).....	59
18.	Análise Técnica da proposta pelo (AT) - PT 1 e PT 2.....	61
18.1	Procedimentos para aprovação ou reprovação de proposta.....	61
18.2	Conteúdo mínimo do "PT 1 - Análise da proposta do Tomador" com resultado "Aprovado" .....	64
18.3	Conteúdo do "PT 1 - Análise da proposta do Tomador" com resultado "Reprovado" .....	65
18.4	Recurso do Tomador à reprovação da proposta.....	66

18.5	PT2 - Análise de recurso da reprovação da proposta.....	66
18.6	Conteúdo do "PT2 - Análise de recurso da reprovação da proposta" com resultado "Aprovado" .....	67
18.7	Conteúdo do "PT2 - Análise de recurso da reprovação da proposta" com resultado "Reprovado" .....	67
19.	Atuação do Agente Financeiro .....	68
19.1	Controle gerencial interno .....	68
19.2	Governança.....	68
19.3	Atos e procedimentos relativos aos tomadores e empreendimentos.....	68
19.4	Comunicação relativa aos empreendimentos.....	69
19.5	Gestão financeira, remuneração própria e do (AT).....	69
20.	Análise Financeira e assinatura do contrato .....	71
20.1	Procedimentos do (AF).....	71
20.2	Procedimentos da SECOFEHIDRO.....	71
21.	Contratação do Executor e liberação da 1ª parcela – PT 3 e PT 4.....	72
21.1	Ações do Tomador e documentos exigíveis .....	72
21.2	Ações do (AT) de aprovação ou reprovação (PT 3) .....	76
21.3	Recurso do Tomador à reprovação da contratação do Executor .....	77
21.4	Análise de recurso da reprovação do Executor e liberação da 1ª parcela (PT 4).....	77
21.5	Ações do (AF).....	79
22.	Execução do empreendimento .....	80
22.1	Análise da prestação de contas e liberação de parcela intermediária - PT 5 e PT 6 .....	80
22.2	Análise prévia de alteração de cronograma, orçamento e/ou aditivo – PT 7.....	87
22.3	Alteração de Orçamento e/ou Cronograma - PT8 e PT9.....	89
22.4	Análise de solicitação de aditivo – PT 10 e PT 11.....	93
22.5	Parecer intermediário de acompanhamento - PT12 .....	97
22.6	Parecer específico sob demanda – PT 13 .....	98
22.7	Declaração de Inadimplência Técnica (PT 14 e PT 15) e Inadimplência Definitiva .....	101

22.8 Declaração de Inadimplência Financeira (PT 16 e PT 17) e Inadimplência Definitiva .....	107
23. Parecer conclusivo com relatório final - PT 18 e PT 19 .....	112
23.1 Ações do Tomador .....	112
23.2 Ações do Agente Técnico.....	115
23.3 Recurso do Tomador à reprovação de contas da última parcela e/ou do relatório final .....	116
23.4 PT 19: Análise de recurso à reprovação de parecer conclusivo.....	117
23.5 Ações do (AF).....	118
23.6 Ações da SECOFEHIDRO.....	118
24. Termo de encerramento condicionado (TEC) .....	119
24.1 Situações passíveis de TEC.....	119
24.2 Condições de parcelamento e pagamento.....	119
24.3 Falta de pagamento do parcelamento do TEC.....	120
25. Acompanhamento dos resultados (pós-conclusão) – PT 20 .....	121
25.1 Ações da SECOFEHIDRO.....	121
25.2 Ações do (AT).....	121
25.3 Avaliação do PT 20.....	123
26. Prazos para procedimentos no processo FEHIDRO.....	124
27. Disposições transitórias e gerais.....	126
28. Abreviações, siglas e termos utilizados.....	127
29. Anexos.....	129

## 1. INTRODUÇÃO

Em 1989 a Constituição do Estado de São Paulo determinou que o Estado instituisse por lei o Sistema Integrado de Gerenciamento de Recursos Hídricos, congregando órgãos estaduais, municipais e a sociedade civil, e que assegurasse os meios financeiros e institucionais para garantir o aproveitamento múltiplo, o uso racional e a proteção da qualidade e da quantidade dos recursos hídricos. Determinou ainda que a lei garantisse a gestão descentralizada, participativa e integrada, em relação às peculiaridades de cada bacia hidrográfica.

Assim, foi promulgada a Lei nº 7.663, de 31/12/1991, que estabeleceu as normas de orientação à Política Estadual de Recursos Hídricos bem como ao Sistema Integrado de Gerenciamento de Recursos Hídricos (SIGRH).

O FEHIDRO, criado pela Lei nº 7.663/1991, se insere no contexto da obrigação constitucional do Estado de assegurar meios financeiros e institucionais para a adequada gestão dos recursos hídricos. Em síntese, o FEHIDRO se constitui na instância econômico-financeira do SIGRH para apoiar a implementação da Política Estadual de Recursos Hídricos, em conformidade com as ações e prioridades previstas nos Planos de Recursos Hídricos, no âmbito estadual e das bacias hidrográficas.

O FEHIDRO (e demais instâncias do SIGRH) foi organizado para funcionar integrando as diferentes políticas públicas, com participação do Estado, dos municípios e da sociedade civil, tendo inovado ao garantir que os investimentos nas bacias hidrográficas sejam indicados de forma descentralizada pelos Comitês de Bacias Hidrográficas (CBHs).

O primeiro regulamento do FEHIDRO decorreu do Decreto nº 37.300, de 25/08/1993, e sua organização utilizou em parte a experiência do Fundo Estadual de Saneamento Básico (FESB), depois sucedido pelo Fundo Estadual de Saneamento (FESAN). O primeiro contrato do FEHIDRO foi assinado em 08/12/1995 e desde então foram assinados mais de 300 contratos/ano, em média. O Decreto nº 37.300/1993 foi revogado pelo Decreto nº 48.896, de 26/08/2004, cujo texto sofreu alterações posteriores pelos Decretos nº 62.676, de 07/07/2017 e nº 65.499, de 04/02/2021.

## 2. OBJETIVO DO MPO-INVESTIMENTO E CAMPO DE APLICAÇÃO

O objetivo deste MPO é disciplinar os procedimentos operacionais afetos a todas as instâncias envolvidas no processo dos pleitos de financiamento ao FEHIDRO, assim como, da execução dos contratos celebrados até as respectivas conclusões.

De forma geral, este MPO apresenta informações e detalha procedimentos sobre os seguintes temas principais:

- Explicitação das instâncias envolvidas e respectivos papéis;
- Organização financeira do FEHIDRO;
- Beneficiários previstos legalmente;
- Calendário do processo FEHIDRO;
- Requisitos gerais para solicitações ao FEHIDRO;
- Enquadramento das solicitações para financiamento;
- Tipologias de empreendimentos financiáveis;
- Análise técnica e financeira das propostas;
- Contratação de serviços e aquisições pelos tomadores;
- Prestações de contas e relatório final;
- Inadimplência dos tomadores; e
- Prazos para as diferentes fases do processo.

As disposições deste MPO-Investimento se aplicam às instâncias legalmente previstas no regulamento do FEHIDRO e neste MPO, nas seguintes fases principais:

- Proposta do proponente Tomador (T);
- Indicação ao FEHIDRO pelos Colegiados (C) do SIGRH;
- Análise do enquadramento para financiamento pela SECOFEHIDRO (SC);
- Análise técnica e acompanhamento da execução pelo Agente Técnico (AT);
- Análise financeira e contratação pelo Agente Financeiro (AF);
- Execução por terceirizado(s), mediante fiscalização do Tomador (T), ou parcialmente pelo próprio Tomador;
- Conclusão; e
- Pós-conclusão.



### 3. O FEHIDRO NA POLÍTICA ESTADUAL DE RECURSOS HÍDRICOS

A Política Estadual de Recursos Hídricos instituída pela Lei nº 7.663/1991, conta com 3 (três) mecanismos principais para sua implantação representados na Figura 1, os quais constituem os seus pilares fundamentais, a saber: (i) o planejamento (Planos Estadual e de Bacias); (ii) o Sistema de Gestão (Colegiados consultivos e deliberativos: o CRH no nível central e os CBHs em nível regional); e (iii) as fontes de financiamento, sendo o FEHIDRO uma fonte exclusiva criada como instância financeira do Sistema Integrado de Gerenciamento de Recursos Hídricos - SIGRH.



Figura 1 - Mecanismos da política de recursos hídricos do Estado de São Paulo.

Na Figura 2 consta o esquema das interações dos Colegiados consultivos e deliberativos (CRH e CBHs) e suas respectivas instâncias consultivas (CORHI, Câmaras/CTs e Grupos Técnicos/GTs) para aprovação dos elementos técnicos (Planos de Recursos Hídricos), os quais orientam a aplicação dos recursos do FEHIDRO. Assim, mediante análise prévia das instâncias consultivas, os Colegiados deliberam a indicação ao FEHIDRO dos empreendimentos a serem financiados. O COFEHIDRO, com base na regulamentação existente e normas complementares, define todos os procedimentos inerentes ao processo de financiamento.

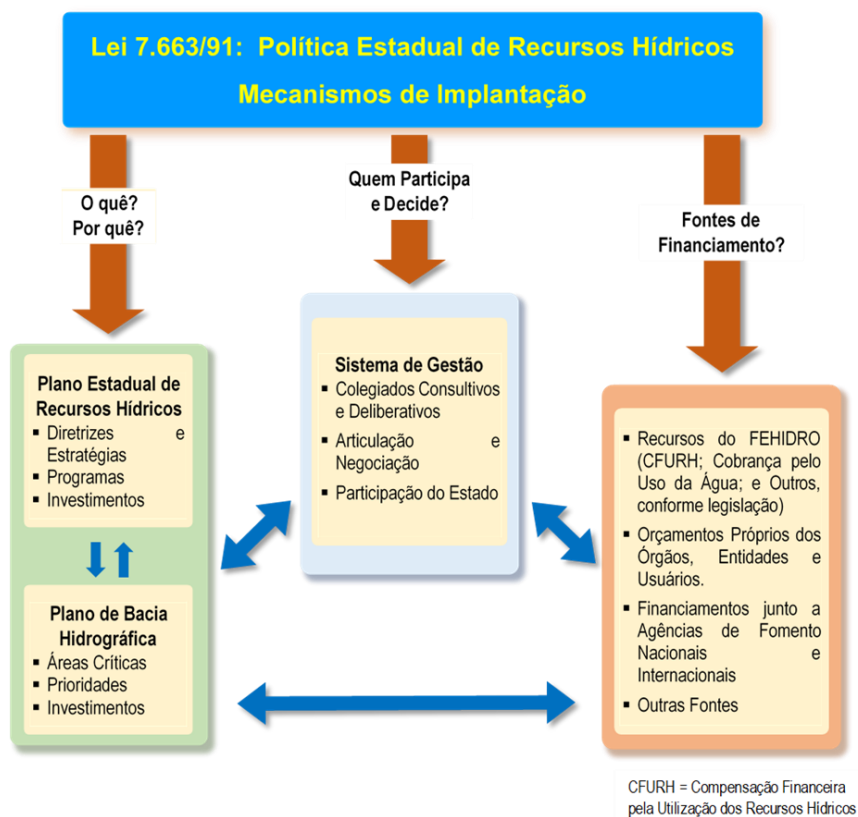

Figura 2 - Dinâmica de funcionamento do CRH/CBHs e COFEHIDRO para financiamento das ações dos Planos de Recursos Hídricos.

Embora a política conte com outros instrumentos<sup>1</sup> que passam por decisões diretas ou indiretas dos colegiados e que necessitam de apoio financeiro para suas implementações, foram ressaltados na Figura 2 apenas os Planos, pois quaisquer ações a serem financiadas pelo FEHIDRO devem estar previstas no planejamento.

Além do CRH e CBHs, compostos por representantes do Estado, dos Municípios e da Sociedade Civil, merece destaque a atuação das seguintes instâncias na Política Estadual de Recursos Hídricos:

**Coordenadoria de Recursos Hídricos (CRHi):** unidade técnica e administrativa, que exerce as funções de Secretaria Executiva do CRH, do COFEHIDRO e a Coordenação do CORHI;

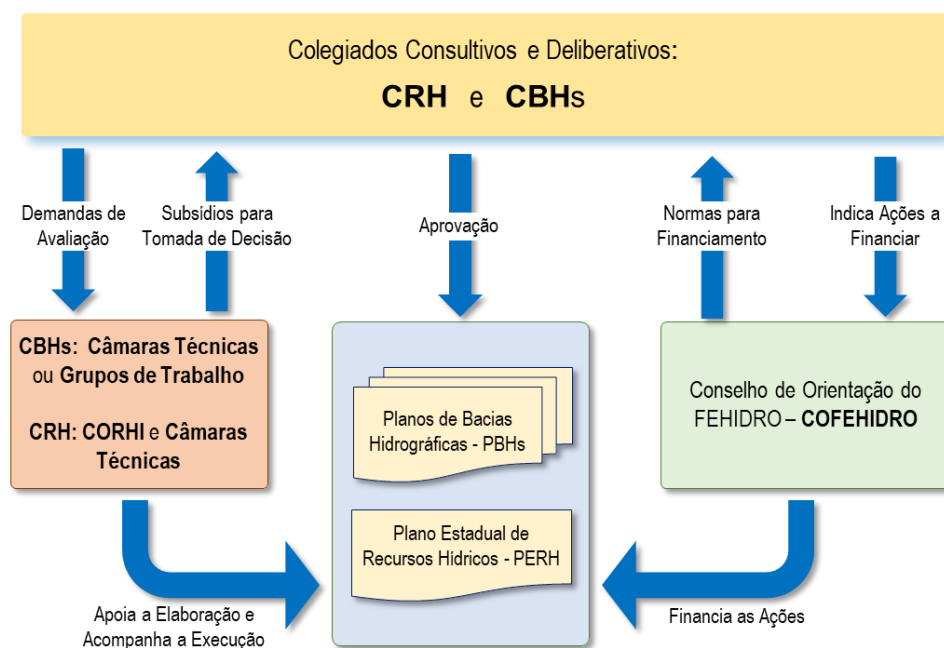
**Comitê Coordenador do Plano Estadual de Recursos Hídricos (CORHI):** colegiado consultivo responsável pela coordenação técnica da formulação e execução do Plano Estadual de Recursos Hídricos (PERH), suporte técnico ao CRH e articulação institucional no âmbito estadual, com a União e estados vizinhos. Além do Coordenador de Recursos Hídricos, compõem o CORHI, representantes das Secretarias responsáveis pela implementação das políticas de meio ambiente e de recursos

<sup>1</sup> Além dos Planos de Recursos Hídricos, são instrumentos da Política Nacional de Recursos Hídricos: a outorga de direito de uso dos recursos hídricos, a cobrança, o sistema de informações e o enquadramento dos corpos d'água. Na Lei nº 7.663/1991 constam ainda o rateio de custo de obras de uso múltiplo (ainda não regulamentado) e infrações e penalidades (que podemos considerar inerentes à outorga de direito de uso).

hídricos; da Companhia Ambiental do Estado de São Paulo (CETESB); e do Departamento de Águas e Energia Elétrica (DAEE);

**Fundações Agências de Bacias Hidrográficas (Agências de Bacias):** entidades de direito civil mantidas com recursos do FEHIDRO<sup>2</sup>, criadas conforme legislação pertinente, por proposta de determinado CBH e aprovadas pelo CRH, que atuam como Secretarias Executivas dos respectivos CBHs provendo seu suporte técnico e administrativo;

**Secretarias Executivas de CBHs:** equipes técnicas e administrativas cedidas por órgão ou entidade estadual para apoiar o funcionamento de CBHs desprovidos de uma Agência de Bacia.

A organização e funcionamento do FEHIDRO se compatibiliza com a divisão hidrográfica estadual. Assim, os empreendimentos indicados ou contratados serão referenciados às 22 Unidades de Gerenciamento dos Recursos Hídricos (UGRHs)<sup>3</sup> e ao CORHI.



Figura 3 - Divisão Hidrográfica do Estado e os CBHs estaduais.

<sup>2</sup> Em bacias de rios de domínio da União pode haver repasse de recursos da cobrança federal mediante delegação e ajustes específicos com a Agência Nacional de Águas e Saneamento – ANA para aplicações nas respectivas bacias, entretanto tais recursos não têm nenhuma relação com o FEHIDRO e, portanto, não são subordinados às normas deste MPO.

<sup>3</sup> As UGRHs Aguapeí e Peixe constituem o CBH-Aguapeí/Peixe. Nas demais, cada UGRHI corresponde a um CBH, portanto existem 22 UGRHs e 21 CBHs que assumem os nomes das respectivas UGRHs.

#### 4. INSTÂNCIAS OU ATORES PARTICIPANTES DO PROCESSO FEHIDRO



Figura 4 - Processo FEHIDRO (Fonte: Adaptado de Fundação Vanzolini, Produto I.4, Contrato SSRH nº 006/2015).

A Figura 4 ilustra a fase de propostas ou proposição de projetos (que para efeito deste MPO serão referenciadas pelo termo genérico de "empreendimentos"), e o "processo FEHIDRO" que inclui as fases de análise/execução, conclusão e culmina com a produção de resultados.

As instâncias que atuam na proposição de empreendimentos e as principais fases do fluxo do "processo FEHIDRO" constam na Figura 5.

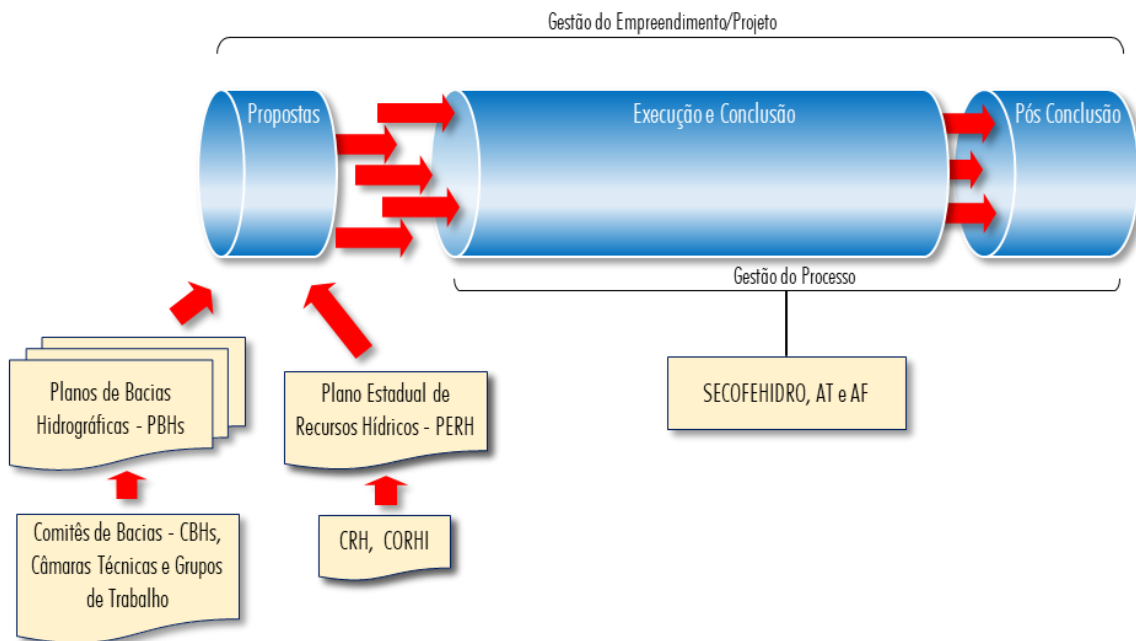

Figura 5 - Fluxo simplificado do processo FEHIDRO (Fonte: Adaptado de Fundação Vanzolini, Produto I.4, Contrato SSRH nº 006/2015).

O Conselho de Orientação do FEHIDRO (COFEHIDRO) é a instância máxima do fundo, conforme artigo 6º do Decreto nº 48.896/2004 e alterações.

Além do COFEHIDRO, as demais instâncias ou atores participantes do processo FEHIDRO são:

- a. **Tomador (T):** pessoa jurídica da administração direta ou indireta do Estado e Municípios ou da Sociedade Civil, que elabora proposta de solicitação de recursos ao FEHIDRO, observando as prioridades e demais disposições dos Planos de Recursos Hídricos, estadual ou por bacia hidrográfica, e os requisitos deste MPO; assina contrato para as propostas aprovadas; cuida de aquisições e da contratação de Executores para o escopo dos contratos; fiscaliza o Executor contratado e presta conta dos recursos recebidos até a efetiva conclusão dos empreendimentos. Os possíveis Tomadores do FEHIDRO (ou beneficiários previstos legalmente) estão relacionados no capítulo 8 deste MPO;
- b. **Colegiado (C):** os CBHs (Comitês) apoiados por suas instâncias (Secretaria Executiva-SE ou Câmara/Grupo Técnico), desempenham as funções previstas neste MPO nas diferentes fases do processo, que incluem a deliberação sobre o calendário para inscrição de propostas das respectivas UGRHs e critérios de pontuação e hierarquização para indicação ao FEHIDRO. Já os empreendimentos de interesse estadual são discutidos no âmbito do CORHI, em conformidade com o calendário geral do FEHIDRO, para posterior avaliação de Câmara Técnica específica e deliberação de indicação do Conselho Estadual de Recursos Hídricos (CRH);
- c. **SECOFEHIDRO (SC):** Secretaria Executiva do Conselho de Orientação do FEHIDRO. Além da supervisão geral do processo FEHIDRO em todas as fases, gestão do Sistema de Informações Gerenciais do FEHIDRO – SinFEHIDRO 2.0 e desempenho de funções específicas, a SECOFEHIDRO responde pela verificação das propostas de empreendimentos indicadas pelos Colegiados quanto à observância dos dispositivos do MPO, enquadramento nos PDCs do PERH (**Anexo 1**) e prioridades dos Planos de Bacias Hidrográficas (PBHs) e respectivos Planos de Ação e Programa de Investimentos (PAPIs); confere os requisitos mínimos e objetivos dos Pareceres Técnicos dos Agentes Técnicos (ATs), se terceirizados, e registra a conclusão dos empreendimentos.
- d. **Agente Técnico (AT):** órgão da administração direta, entidade descentralizada da Administração Pública do Estado de São Paulo, ou pessoa jurídica de direito privado não integrante da Administração Pública que firmarem instrumento

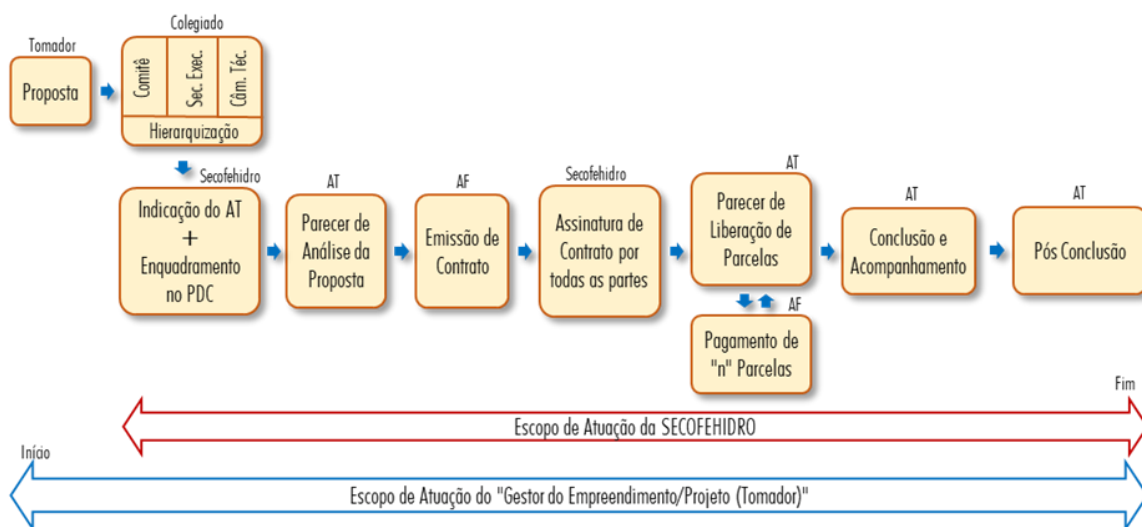
jurídico adequado com o Estado de São Paulo para exercer as atribuições previstas no artigo 8º do Decreto estadual nº 48.896/2004.

- e. **Agente Financeiro (AF):** instituição financeira contratada pelo Estado de São Paulo para exercer as atribuições definidas no artigo 9º do Decreto estadual nº 48.896/2004.

As atribuições do COFEHIDRO, SECOFEHIDRO, Agente Técnico e Agente Financeiro e demais disposições do Decreto nº 48.896/2004 e alterações posteriores podem ser acessadas em <https://sigrh.sp.gov.br/legislacaoderecursoshidricos>.

## 5. ORGANIZAÇÃO FINANCEIRA

### 5.1 Fontes de recursos

O artigo 36 da lei nº 7.663/1991 estabelece como fontes de recursos para o FEHIDRO:

- I. Recursos do Estado ou dos Municípios a ele destinados por disposição legal;
- II. Transferência da União ou de Estados vizinhos, destinados à execução de planos e programas de recursos hídricos de interesse comum;
- III. Compensação financeira que o Estado receber em decorrência dos aproveitamentos hidroenergéticos em seu território<sup>4</sup>;
- IV. Parte da compensação financeira que o Estado receber pela exploração de petróleo, gás natural e recursos minerais em seu território, definida pelo Conselho Estadual de Geologia e Recursos Minerais - COGEMIN, pela aplicação exclusiva em levantamentos, estudos e programas de interesse para o gerenciamento dos recursos hídricos subterrâneos;
- V. Resultado da cobrança pela utilização de recursos hídricos<sup>5</sup>;
- VI. Empréstimos nacionais e internacionais e recursos provenientes de ajuda e cooperação internacional e de acordos intergovernamentais;
- VII. Retorno de operações de crédito contratadas com órgãos públicos ou empresas públicas ou privadas;
- VIII. Produto de operações de crédito e as rendas provenientes da aplicação de seus recursos;
- IX. Resultados de aplicações de multas cobradas dos infratores da legislação das águas;
- X. Recursos decorrentes do rateio de custos referentes a obras de aproveitamento múltiplo, de interesse comum ou coletivo; e
- XI. Doações de pessoas físicas ou jurídicas, públicas ou privadas, nacionais, estrangeiras ou multinacionais e recursos eventuais.

A Lei estadual nº 12.183, de 30 de dezembro de 2005, dispôs sobre a cobrança pelo uso dos recursos hídricos de domínio do estado (receita prevista no inciso V do artigo 36 da Lei estadual nº 7.663/1991), e estabeleceu (§ 1º do artigo 2º) que o produto da

---

<sup>4</sup> A Lei Federal nº 8.001, de 13 de março de 1990 (e alterações posteriores), define as parcelas pertencentes aos Estados e aos Municípios do produto da Compensação Financeira pela Utilização de Recursos Hídricos (CFURH). Em São Paulo, a Lei 7.663/1991 destinou 100% da parcela pertencente ao Estado ao FEHIDRO, porém a Lei nº 7.964, de 16 de julho de 1992, destinou 30% dessa receita ao atual Fundo Estadual do Agronegócio Paulista – FEAP, portanto restou 70% ao FEHIDRO.

<sup>5</sup> A Lei nº 12.183, de 29 de dezembro de 2005, “Dispõe sobre a cobrança pela utilização dos recursos hídricos do domínio do Estado de São Paulo, os procedimentos para fixação dos seus limites, condicionantes e valores e dá outras providências”.

cobrança é vinculado à bacia hidrográfica onde for arrecadado e será aplicado conforme aprovado pelo respectivo CBH.

Já as leis específicas aprovadas para as Áreas de Proteção e Recuperação de Mananciais (APRMs) na UGRHI do Alto Tietê estabeleceram receitas adicionais ao FEHIDRO a serem aplicadas conforme deliberação do Comitê da Bacia Hidrográfica do Alto Tietê (CBH-AT) relativa às compensações monetárias estabelecidas nos processos de licenciamento pelo órgão ambiental, ou seja, a CETESB, em decorrência das seguintes leis estaduais:

- Lei estadual nº 12.233, de 16 de janeiro de 2006: APRM da Bacia Hidrográfica do Guarapiranga;
- Lei estadual nº 13.579, de 13 de julho de 2009: APRM da Bacia Hidrográfica do Reservatório Billings;
- Lei estadual nº 15.790, de 16 de abril de 2015: APRM Alto Juquery; e
- Lei estadual nº 15.913, de 02 de outubro de 2015: APRM Alto Tietê Cabeceiras.

Na prática se efetivaram até hoje como receitas firmes e constantes do FEHIDRO, além dos rendimentos das aplicações financeiras, as decorrentes das seguintes fontes:

- (i) Compensação financeira pela utilização dos recursos hídricos para fins de geração de energia elétrica, denominada neste MPO de "**CFURH**"<sup>6</sup>;
- (ii) Cobrança pela utilização dos recursos hídricos, denominada neste MPO de "**Cobrança**";
- (iii) Multas cobradas dos infratores da legislação das águas, ou multas de outorga aplicadas pelo DAEE, neste MPO denominadas "**Multas de Outorga**"; e
- (iv) Receitas das compensações monetárias de licenciamentos em APRMs da UGRHI Alto Tietê, neste MPO denominadas "**APRMs**" ou "**APRM Guarapiranga**", "**APRM Billings**", "**APRM Alto Juquery**" e "**APRM AT Cabeceiras**".

Às receitas dos itens (i) e (ii) acima se somam as decorrentes do retorno das operações de crédito realizadas com essas fontes.

## 5.2 Previsão e execução orçamentária

O FEHIDRO é uma Unidade Gestora de Execução (UGE) do orçamento do Estado cuja execução se dá na CRHi.

A proposta de previsão orçamentária anual é feita pela SECOFEHIDRO (exercida pela CRHi), com base nas estimativas de receitas de cada uma das 4 (quatro) fontes

---

<sup>6</sup> O mesmo que o previsto no inciso III, art. 36 da Lei 7.663/1991.



mencionadas, submetida à aprovação do COFEHIDRO<sup>7</sup> e encaminhada ao Gabinete da Secretaria à qual se vincula o FEHIDRO para a devida tramitação até o projeto de lei relativo à LOA para o exercício seguinte.

Os recursos da fonte **CFURH** são repassados pela União, por meio da ANEEL, ao Estado e depositados na conta única do Tesouro. Conforme execução orçamentária são transferidos à Conta Geral CFURH descrita à frente. A estimativa da arrecadação anual para constar na LOA do exercício seguinte é feita pela SECOFEHIDRO, com base no histórico de exercícios anteriores e conjuntura hidrológica.

A arrecadação da **cobrança** pelo uso da água<sup>8</sup> é depositada diretamente em contas bancárias abertas por UGRHI<sup>9</sup>, sendo a emissão dos boletos e controle, conforme Lei nº 12.183/2005, de responsabilidade das Agências de Bacia e do Departamento de Águas e Energia Elétrica – DAEE nas UGRHIs desprovidas de Agências de Bacia. Anualmente, a SECOFEHIDRO demanda às Secretarias Executivas dos CBHs, que se articulam com as unidades responsáveis pelo controle da cobrança, para solicitar as estimativas de arrecadação para o exercício seguinte.

No caso das **multas de outorga** e **APRMs**, a SECOFEHIDRO solicita as estimativas de arrecadação para o exercício seguinte, respectivamente, ao DAEE e à CETESB.

### 5.3 Contas e Subcontas

O FEHIDRO é organizado em contas e subcontas utilizadas para sua contabilização, conforme segue.

5.3.1 Conta Geral CFURH (CGC): é uma conta corrente aberta pelo (AF) em instituição bancária utilizada para:

- a. Depósitos das transferências financeiras do Tesouro do Estado relativas à parcela do FEHIDRO da CFURH e outras receitas conforme legislação pertinente;
- b. Créditos de rendimentos de aplicações financeiras;
- c. Retornos de operações na modalidade reembolsável e outras receitas oriundas das próprias operações do FEHIDRO;
- d. Desembolsos previstos nos contratos de financiamento para operações “reembolsáveis” e “não reembolsáveis”;

---

<sup>7</sup> Em razão do calendário de elaboração das estimativas para a LOA, conforme a necessidade, a proposta orçamentária pode ser aprovada “Ad Referendum” pelo Presidente do COFEHIDRO.

<sup>8</sup> Conforme boletos da cobrança pagos pelos usuários dos recursos hídricos detentores de outorga de direito de uso emitida pelo DAEE.

<sup>9</sup> As contas são por UGRHI, exceto o caso das UGRHIs 20 (Aguapeí) e 21 (Peixe), onde atua um único CBH.

- e. Desembolsos para as contas de custeio<sup>10</sup>;
- f. Outros créditos e débitos previstos legalmente.

5.3.2 Subcontas da Conta Geral CFURH por UGRHI (SCG): são 22 subcontas contábeis, 1 (uma) para o CORHI e 21 (vinte e uma) para as UGRHIs dos 21 CBHs, nas quais o (AF) controla valores financeiros depositados na CGC<sup>11</sup> oriundos de Tomadores do FEHIDRO<sup>12</sup>, referentes a:

- a. Pagamentos de retornos de operações reembolsáveis (fonte CFURH);
- b. Saldos existentes na data de conclusão dos contratos em contas correntes específicas abertas pelos tomadores, decorrentes de devoluções ou não aplicação na execução dos empreendimentos;
- c. Rendimentos acumulados dos valores transferidos pelo FEHIDRO ao longo da execução do empreendimento para as contas específicas dos tomadores;
- d. Devoluções de tomadores inadimplentes para as respectivas contas específicas, por exemplo em razão de Termo de Encerramento Condicionado – TEC<sup>13</sup> ou ação judicial.

5.3.3 Contas de Cobrança<sup>14</sup> - são 21 contas utilizadas para:

- a. Créditos dos pagamentos dos boletos da cobrança pela utilização de recursos hídricos emitidos pelas entidades responsáveis (Agências de Bacias ou o DAEE nas UGRHIs desprovidas de Agências);
- b. Créditos de rendimentos de aplicações financeiras;
- c. Retornos de operações de crédito (modalidade reembolsável);
- d. Restituições de saldos existentes na data de conclusão dos contratos em contas correntes específicas abertas pelos tomadores, decorrentes de devoluções ou não aplicação na execução dos empreendimentos;
- e. Rendimentos acumulados das aplicações dos valores transferidos pelo FEHIDRO ao longo da execução do empreendimento para as contas específicas dos tomadores;

---

<sup>10</sup> As contas para aplicação dos recursos de custeio são disciplinadas pelo Manual de Procedimentos Operacionais de Custeio (MPO-Custeio).

<sup>11</sup> Esses recursos, embora contabilizados à parte, entram em regime de caixa na CGC e são utilizados normalmente para fazer frente aos compromissos de desembolsos desta fonte.

<sup>12</sup> Os recursos devem ser originados das contas bancárias específicas de cada empreendimento contratado, porém eventualmente, conforme o caso, poderão vir de outra conta do tomador para situações especiais enquadradas no item d).

<sup>13</sup> Instrumento tratado em item específico deste MPO relativo ao ajuste entre o AF e o Tomador para devolução pela via administrativa de recursos repassados.

<sup>14</sup> Excepcionalmente, o Desenvolve SP, atual Agente Financeiro, opera com 1 (uma) conta corrente aberta em instituição bancária utilizada como “conta geral”, porém em atendimento à legislação a contabilização é feita por UGRHI, conforme atuação dos 21 CBHs.

- f. Devoluções de tomadores inadimplentes para as respectivas contas específicas, por exemplo em razão de Termo de Encerramento Condicionado – TEC ou ação judicial;
- g. Desembolsos previstos nos contratos de financiamento para operações “reembolsáveis” e “não reembolsáveis”;
- h. Desembolsos para as contas de custeio;
- i. Eventuais devoluções a usuários de recursos hídricos devido a pagamentos equivocados de boletos de cobrança;
- j. Outros créditos e débitos previstos legalmente.

5.3.4 Conta Multas de Outorga: é uma conta corrente aberta pelo (AF) em instituição bancária, exclusiva para recebimento das transferências efetivadas pelo DAEE referente à arrecadação dessa fonte; crédito de rendimento das aplicações financeiras; e desembolsos ao próprio DAEE conforme Programas específicos aprovados pelo COFEHIDRO;

5.3.5 Contas para as APRMs Guarapiranga, Billings, Alto Juquery e AT- Cabeceiras: são 4 (quatro) contas correntes abertas pelo (AF) em instituição bancária, exclusivas para recebimento das transferências efetivadas diretamente por empreendedores nas respectivas APRMs, das compensações monetárias fixadas no licenciamento ambiental pela CETESB; crédito de rendimento das aplicações financeiras; e desembolsos para empreendimentos conforme deliberado pelo CBH-AT para cada uma das APRMs.

## 6. DISPONIBILIDADES NÃO UTILIZADAS; PLANOS DE APLICAÇÃO ANUAL; E ALOCAÇÃO DE RECURSOS AO CORHI

### 6.1 Disponibilidades não utilizadas (DNU)

As Disponibilidades Não Utilizadas (DNU) são diferenças contábeis, ou seja, valores de investimentos que, embora alocados (ou reservados), não foram efetivamente desembolsados em empreendimentos indicados ou contratados, a saber:

- a. Valores de cancelamentos de indicações de empreendimentos que não resultaram em contratos<sup>15</sup> ou de contratos que não tiveram nenhum desembolso<sup>16</sup>;
- b. Diferenças entre os valores das indicações pelos colegiados e aqueles efetivamente contratados após os pareceres técnicos de aprovação<sup>17</sup>;
- c. Saldos dos valores contratados (valor financiado pelo FEHIDRO<sup>18</sup>) e não repassados, apurados no ato de registro da conclusão ou encerramento dos contratos<sup>19</sup> pela SECOFEHIDRO no SinFEHIDRO 2.0.

Ao longo do processo FEHIDRO, as DNU decorrentes de contratos com a fonte CFURH são controladas pela SECOFEHIDRO, enquanto para as decorrentes de contratos com a fonte Cobrança o controle é dos responsáveis pelas Secretarias Executivas dos Colegiados. As DNU serão redistribuídas para novas aplicações conforme regras deste MPO.

### 6.2 Planos de Aplicação Anual dos Recursos (PAA)

No âmbito do FEHIDRO são elaborados PAA para as fontes CFURH e Cobrança. As receitas estimadas no orçamento anual para Multas de Outorga e APRMs serão apenas citadas no PAA-CFURH, pois as respectivas aplicações são disciplinadas diretamente nas leis que instituíram tais receitas.

---

<sup>15</sup> Devido desistência do tomador antes da contratação ou reprovação técnica da proposta.

<sup>16</sup> Devido desistência do tomador; licitação inconclusa antes do prazo contratual (ou definido pelo COFEHIDRO); ou reprovação técnica da contratação do Executor.

<sup>17</sup> A situação pode ocorrer por alteração da planilha orçamentária por demanda do AT ou outros motivos até a aprovação da proposta original indicada pelo colegiado.

<sup>18</sup> Não são considerados valores de contrapartida do Tomador.

<sup>19</sup> Situações possíveis: (i) um ou mais itens da planilha orçamentária tenham sido executados abaixo do valor estimado ou não tenham sido executados (sem comprometer o cumprimento do objeto contratado); (ii) conclusão parcial (encerramento antes do cumprimento do objeto) em razão de inadimplência ou cobrança judicial em que se apure valores contratados e não desembolsados.

### 6.2.1 Plano de Aplicação Anual (PAA-CFURH)

O PAA-CFURH, sem prejuízo de outros itens que se façam necessários, será elaborado pela SECOFEHIDRO com informações de determinada data de referência<sup>20</sup> e será submetido à aprovação do COFEHIDRO de forma a estabelecer:

- a. Receita da CFURH prevista no orçamento do exercício; alocação para despesas fiscais e de custeio por instâncias do SIGRH; e investimentos para indicação dos colegiados;
- b. Ajustes relativos ao exercício anterior (estimado x realizado) para: (i) receita CFURH; (ii) rendimentos de aplicações financeiras; (iii) taxas de administração do Agente Financeiro; (iv) remunerações dos Agentes Técnicos e Financeiro; e (v) retorno de financiamentos reembolsáveis; e
- c. Soma (+) ou dedução (-) às quotas dos CBHs das seguintes parcelas: (i) retornos previstos de financiamentos reembolsáveis para o exercício informados pelo (AF) (+); (ii) valores apurados de DNU entre 01 de janeiro e data de referência para elaboração do PAA (+); (iii) valores de aditivos aprovados no período de 01 de agosto do exercício anterior até a data de referência para elaboração do PAA-CFURH (-); (iv) transferências de custeio para investimento (+); e (v) transferência de verba investimento entre colegiados.

Os critérios de distribuição aos CBHs dos recursos de investimento serão propostos pelo CORHI e aprovados pelo CRH, ouvidas as SEs. Para efeito de elaboração do PAA-CFURH, o controle das indicações, execução, aditivos, conclusões, cancelamentos, devoluções dos Tomadores (espontâneas, cobrança administrativa, TEC ou ação judicial) é da responsabilidade da SECOFEHIDRO com informações do (AF), sem prejuízo do acompanhamento e apoio permanente das SEs.

### 6.2.2 Plano de Aplicação Anual (PAA-Cobrança)

O PAA-Cobrança será elaborado anualmente pela Secretaria Executiva de cada CBH, conforme modelo padrão<sup>21</sup> aprovado pelo COFEHIDRO e roteiro de orientação disponíveis no espaço do FEHIDRO no portal da internet do SIGRH, ambos atualizados pela SECOFEHIDRO conforme necessário. Tal plano estabelece a distribuição dos recursos da cobrança arrecadados em cada bacia para aplicação na área de atuação do respectivo CBH, ou até 50% (cinquenta por cento) em outra bacia conforme disposição legal.

---

<sup>20</sup> A data de referência é utilizada para cálculo de valores mencionados neste MPO, como DNU e aditivos, em conformidade com os registros no SINFEHIDRO e informações do AF.

<sup>21</sup> Vedada a alteração sem prévia concordância e publicação pela SECOFEHIDRO.

De forma similar ao PAA-CFURH, sem prejuízo de outros itens incorporados ao modelo padrão pela SECOFEHIDRO, o PAA-Cobrança deverá ser aprovado por cada CBH estabelecendo:

- a. Previsão de receita (arrecadação) constante da LOA; ajustes relativos ao ano anterior para receita (previsto x realizado)<sup>22</sup>; restituições a usuários; custeio (valores alocados x repasses efetivos);
- b. Alocação para despesas de custeio de até 10% (dez por cento) da arrecadação, incluindo as previsões do inciso VI, artigo 22, do Decreto estadual nº 50.667/2006 para custos operacionais da cobrança (alínea "a"), atividades de Secretaria Executiva (alínea "b") e outras despesas de custeio (alínea "c"); e mais despesas de pessoal e ressarcimento de tarifas ao DAEE;
- c. Ajustes do exercício anterior (previsto x realizado) para rendimentos de aplicações, taxa de administração do (AF) e demais remunerações do (AT) e (AF);
- d. Apuração parcial da disponibilidade para investimento, considerando eventual receita de transferências de outras bacias;
- e. Alocação para despesas de investimento e apuração final das disponibilidades para investimento no exercício;
- f. Anexo constando plano detalhado para custeio em conformidade com regulamentação da Lei nº 12.183/2005 e regras do MPO-Custeio;
- g. Anexo de memória de cálculo para explicitação das DNU e demais disponibilidades decorrentes do processo de execução dos contratos.

### 6.2.3 Destinações ao CORHI

Os recursos destinados ao CORHI são exclusivamente da fonte CFURH<sup>23</sup>, constituídos por sobras de indicações e contratos do processo FEHIDRO, a saber:

- a. Saldos de alocações de verbas CFURH aos CBHs que não foram objeto de indicações;
- b. Recursos decorrentes de DNU, apurados e estimados de 01 de agosto a 30 de dezembro do exercício;
- c. Recursos contabilizados nas SCG, exceto retorno de operações reembolsáveis;
- d. Ajuste (+) ou (-) apurado conforme valores distribuídos e efetivamente apurados em 31 de dezembro do exercício anterior.

---

<sup>22</sup> Os valores de arrecadação do exercício anterior na área do CBH serão comunicados pela SECOFEHIDRO às SE conforme demonstrativos recebidos do AF.

<sup>23</sup> Exceto recursos da cobrança nas condições definidas na Lei 12.183/2005 (parágrafo único do artigo 7º)

## **7. CALENDÁRIO DOS PRINCIPAIS EVENTOS DO PROCESSO FEHIDRO**

Salvo excepcionalizações ou flexibilizações específicas aprovadas pelo COFEHIDRO, fica definido o seguinte calendário anual de eventos e procedimentos gerais para aplicação de recursos da CFURH, Cobrança e atividades correlatas:

### **7.1 PAA-CFURH**

Aprovação pelo COFEHIDRO, em até 60 (sessenta) dias da publicação da LOA, de forma que a partir da aprovação se inicia o 1º período para que os CBHs indiquem os empreendimentos para financiamento.

### **7.2 Edital para indicações dos empreendimentos nos CBHs**

O Edital para indicação dos empreendimentos deve ser aprovado por Deliberação do CBH, devidamente publicada no DOE e amplamente divulgada, para estabelecimento do calendário de indicações, critérios de inscrição, habilitação e hierarquização de propostas dos proponentes Tomadores de recursos das fontes CFURH e Cobrança para as indicações de empreendimentos a serem financiados pelo FEHIDRO.

### **7.3 Cumprimento da Lei Estadual nº 17.293/2020**

Até 31 de março, apuração pela SECOFEHIDRO para transferência à conta única do Tesouro de: (i) saldos financeiros existentes na CGC em 31 de dezembro do exercício anterior, mesmo que comprometidos, com posterior solicitação de devolução em conformidade com as necessidades de desembolsos; (ii) diferenças entre a estimativa para o mês de dezembro do exercício anterior para os valores de SCG e DNU e o efetivamente apurado em 31 de dezembro, caso as receitas tenham sido subestimadas para dezembro do exercício anterior.

### **7.4 Contratação de empreendimentos indicados pelo CRH**

Até 31 de março deve ser concluída a contratação dos empreendimentos propostos pelo CORHI e aprovados pelo CRH no exercício anterior.

### **7.5 Aprovação dos PAA-Cobrança**

A aprovação dos PAA-Cobrança deve ocorrer até 30 de abril por Deliberação Plenária dos CBHs e, excepcionalmente, por Deliberação "Ad Referendum" desde que formalmente autorizada pelo Presidente do COFEHIDRO. A existência do PAA-Cobrança aprovado é pré-requisito para qualquer indicação do CBH para utilização de recursos dessa fonte.

## **7.6 Indicação dos CBHs (1º período)**

A data de 31 de maio é o limite para os CBHs indicarem os empreendimentos para financiamento, conforme verbas alocadas nos PAA-CFURH e PAA-Cobrança, com a devida publicação da Deliberação no DOE, registro e inserção de documentos no SinFEHIDRO 2.0 pelas SEs no prazo de 3 (três) dias úteis.

## **7.7 Apuração pela SECOFEHIDRO de verbas CFURH para o 2º Período de indicações**

A data de 31 de julho é referência para apuração pela SECOFEHIDRO e informação aos CBHs, em até 5 (cinco) dias úteis, da disponibilidade de recursos para indicações complementares (2º período), se houver, considerando:

- a. Saldo de verbas não aplicadas no 1º período da quota prevista no PAA-CFURH;
- b. Valor de DNU acumulado da data de referência utilizada para elaborar o PAA-CFURH até 31 de julho;
- c. Desconto de aditivos aprovados pelo CBH e celebrados no período da data de referência para elaboração do PAA-CFURH até 31 de julho.

## **7.8 Indicações do 2º Período pelos CBHs (se houver)**

A data de 15 de setembro é o limite para indicações complementares de empreendimentos para financiamento do FEHIDRO com recursos do exercício das fontes CFURH e Cobrança, utilizando o valor apurado conforme item 7.7 acima e demais verbas residuais da cobrança apuradas pela própria (SE), com publicação da Deliberação no DOE, registro e inserção de documentos no SinFEHIDRO 2.0 em até 3 (três) dias úteis.

## **7.9 Apuração preliminar de valores para alocação ao CORHI**

A data de 1º de outubro é referência para apuração preliminar pela SECOFEHIDRO e informação às entidades integrantes dessa instância em até 5 (cinco) dias úteis, constando de:

- a. Saldo da fonte CFURH de valores destinados aos CBHs que não foram objeto de indicações nos 1º e 2º períodos, conforme o caso;
- b. Saldo das SCG em 30 de setembro acrescido de estimativa de novos créditos de 1º de outubro a 31 de dezembro, descontados os retornos de operações reembolsáveis realizados ou previstos até o final do exercício;
- c. Apuração dos valores de DNU do período de 1º de agosto a 30 de setembro, acrescidos de estimativa desta data até 31 de dezembro;



- d. Ajuste relativo ao exercício anterior dos valores das SCG e DNU com base nos valores finais relativos ao período de 1º de dezembro a 31 de dezembro, apurados ao final do exercício.

### **7.10 Apuração final de valores para alocação ao CORHI**

A data de 30 de novembro é referência para apuração pela SECOFEHIDRO dos valores finais a serem informados às entidades do CORHI em até 5 (cinco) dias úteis. A partir do valor apurado conforme item 7.9, deve ser feita: (i) correção, se houver alteração relativa a 7.9.a); (ii) atualização do valor de 7.9.b) considerando os créditos efetivos nas SCG de 1º de outubro a 30 de novembro e nova estimativa até 31 de dezembro; e (iii) atualização do valor de 7.9.c) considerando os valores efetivos de DNU de 1º de outubro até 30 de novembro e nova estimativa até 31 de dezembro.

### **7.11 Indicação pelo CRH de empreendimentos CORHI**

A data de 20 de dezembro é o limite para a indicação dos empreendimentos propostos pelo CORHI, com publicação da Deliberação no DOE, registro e inserção de documentos no SinFEHIDRO 2.0 em até 3 (três) dias úteis.

### **7.12 Contratação de empreendimentos indicados pelos CBHs**

O último dia útil do ano é a data limite<sup>24</sup> para celebração dos contratos relativos aos empreendimentos indicados pelos CBHs no exercício das fontes CFURH e Cobrança.

---

<sup>24</sup> Eventual prorrogação desta data pode ocorrer mediante Deliberação do COFEHIDRO.

## 8. BENEFICIÁRIOS DOS FINANCIAMENTOS E CONDICIONANTES, NATUREZA JURÍDICA E MODALIDADE DAS OPERAÇÕES

### 8.1 Beneficiários dos financiamentos e condicionantes

8.1.1 Os artigos 37-A, 37-B e 37-C, da Lei estadual nº 7.663/1991, alterada pelas Leis estaduais nº 10.843/2011 e nº 16.337/2016, estabelecem que podem habilitar-se à obtenção de recursos do FEHIDRO, por intermédio de financiamentos reembolsáveis ou não:

- I. Pessoas jurídicas de direito público, da administração direta e indireta do Estado e dos Municípios de São Paulo;
- II. Concessionárias e permissionárias de serviços públicos, com atuação nos campos do saneamento, no meio ambiente ou no aproveitamento múltiplo de recursos hídricos;
- III. Consórcios intermunicipais regularmente constituídos;
- IV. Entidades privadas sem finalidades lucrativas, usuárias ou não de recursos hídricos, mediante realização de estudos, projetos, serviços, ações e obras enquadradas nos Planos das Bacias Hidrográficas e no Plano Estadual de Recursos Hídricos - PERH, e que preencham os seguintes requisitos:
  - a. Constituição definitiva, há pelo menos 4 (quatro) anos, nos termos da legislação pertinente, excetuadas as Fundações Agências de Bacias Hidrográficas que atendam aos critérios estabelecidos pelo Conselho de Orientação do Fundo Estadual de Recursos Hídricos - COFEHIDRO;
  - b. Deter, dentre suas finalidades principais, a proteção ao meio ambiente ou atuação na área dos recursos hídricos;
  - c. Atuação comprovada no âmbito do Estado ou da Bacia Hidrográfica.
- V. Pessoas jurídicas de direito privado, usuárias de recursos hídricos; e consumidores dos serviços de abastecimento de água, pessoas jurídicas de direito público ou privado.

8.1.2 As pessoas jurídicas de direito privado podem obter financiamento somente na modalidade reembolsável, sendo vedada a incorporação definitiva aos seus patrimônios, sob pena de suspensão dos repasses e devolução dos valores recebidos, acrescidos das cominações legais e negociais.

8.1.3 Aos consumidores dos serviços de abastecimento de água de direito privado, podem ser destinados até 30% (trinta por cento) da disponibilidade líquida para investimento<sup>25</sup>, sendo no mínimo 2/3 (dois terços) dos recursos disponibilizados para

---

<sup>25</sup> Fontes CFURH e Cobrança.

operações com interessados cujo faturamento se enquadre como microempresas ou empresas de pequeno porte, conforme estabelecido pela Lei Complementar Federal nº 143, de 14 de dezembro de 2006, para projetos de redução de consumo de água.

8.1.4 Estão impedidos de se beneficiar de financiamentos:

- a. Usuários isentos por lei do pagamento pela cobrança pelo uso de recursos hídricos (na fonte Cobrança);
- b. Tomadores de recursos das fontes CFURH e Cobrança em situação de inadimplência definitiva declarada, inscritos no CADIN, inadimplentes com pagamento de parcela de TEC ou em cobrança judicial.

## 8.2 Natureza jurídica das operações

8.2.1 As operações de financiamento são realizadas:

- a. Mediante contratos<sup>26</sup> emitidos pelo (AF) e assinados<sup>27</sup> pelas partes (AF e Tomador), conforme modelo padrão definido de comum acordo pelo (AF) e pela Secretaria à qual se vincula o FEHIDRO, os quais geralmente (mas não exclusivamente) são executados com recursos das fontes CFURH e Cobrança. As assinaturas nos contratos e demais documentos pertinentes devem ser na forma digital, com certificação ICP-Brasil ou equivalente; e
- b. Por repasses do FEHIDRO realizados em conformidade com o estabelecido em Programa Especial de Interesse Público – PEIP, aprovado pelo COFEHIDRO e cuja execução não se vincula total ou parcialmente ao previsto neste MPO. Conforme o artigo 10 do Decreto nº 48.896/2004, com redação dada pelo Decreto estadual nº 62.676/2017, *"em programas especiais de interesse público, cujos beneficiários integrem a Administração Pública Direta ou Indireta do Estado de São Paulo, o COFEHIDRO definirá procedimentos específicos para concessão do financiamento, acompanhamento da execução do objeto e verificação de resultados, de acordo com as particularidades do empreendimento e observadas as normas legais e regulamentares aplicáveis"*.

---

<sup>26</sup> A natureza jurídica de "contratos", nas modalidades reembolsáveis e não reembolsáveis, para a maior parte das operações do FEHIDRO foi analisada em profundidade em diversas manifestações da Procuradoria Geral do Estado, a exemplo do recente Parecer CJ/SIMA nº 23/2022 no âmbito do Processo SIMA.002993/2022-46 (e-ambiente).

<sup>27</sup> Assinam também os contratos o Presidente do COFEHIDRO ou seu representante, como interveniente anuente e 2 (duas) testemunhas.

8.2.2 As fontes de recursos preferencialmente utilizadas para os contratos são a CFURH e Cobrança, enquanto para os PEIPs podem ser utilizadas Multas de Outorga ou recursos de APRMs.

### 8.3 Modalidades das operações

8.3.1 Operações “não reembolsáveis”, que têm como beneficiários:

- a. Entidades de direito público da administração direta e indireta do Estado e dos Municípios;
- b. Entidades privadas, usuárias ou não de recursos hídricos, sem finalidades lucrativas.

8.3.2 Operações “reembolsáveis”, que têm como tomadores:

- a. Pessoas jurídicas de direito privado, usuárias de recursos hídricos, com finalidades lucrativas;
- b. Pessoas jurídicas que apresentem propostas para cultivo de mudas de caráter comercial ou de recuperação florestal em áreas autuadas por supressão de vegetação nativa ou às quais foi imposta qualquer sanção<sup>28</sup> de caráter administrativo ou judicial;
- c. Consumidores dos serviços de abastecimento de água, pessoas de direito privado, com finalidades lucrativas.

---

<sup>28</sup> Não se enquadra como sanção o plantio requerido em processo de licenciamento ambiental como compensação de supressão vegetal decorrente de implantação de empreendimento de interesse público executado por entidade relacionada no item 8.3.1.a) deste MPO, mesmo que prevista em TCRA.

## 9. CONDIÇÕES PARA OPERAÇÕES REEMBOLSÁVEIS<sup>29</sup>

### 9.1 Taxas de Juros e condições gerais

9.1.1 As taxas de juros têm como objetivos mitigar a desvalorização monetária, compensar parte dos custos básicos da operação e criar condições de atratividade às operações reembolsáveis de forma a ampliar ao longo do tempo os retornos financeiros e, desta forma, incrementar as disponibilidades para o conjunto de operações do FEHIDRO.

As taxas aplicáveis são as descritas abaixo:

- 3,0% (três por cento) ao ano de 365 ou 366 dias para pessoas jurídicas de direito privado em geral;
- 0,0% (zero por cento) ao ano para Tomadores com pleitos em empreendimentos destinados à redução de perdas nos sistemas ou do consumo de água.

9.1.2 Os valores repassados à conta vinculada ao financiamento, bem como o saldo devedor daí decorrente, sofrerão incidência de juros às taxas definidas neste MPO, calculados por dias corridos, debitados e exigidos trimestralmente no período de carência, sempre no dia 15 de cada mês da exigibilidade, e mensalmente no período de amortização, juntamente com as parcelas de principal, no vencimento e na liquidação da dívida.

9.1.3 Na hipótese de ocorrer o vencimento da parcela de amortização de principal e encargos aos sábados, domingos ou feriados nacionais, inclusive os bancários, o vencimento da parcela será deslocado para o primeiro dia útil subsequente, sendo os encargos calculados até essa data, e se iniciando, também a partir dessa data, o período seguinte regular de apuração e cálculo dos encargos.

9.1.4 O Tomador que não liquidar os débitos do financiamento na data estabelecida pagará juros de mora de 1% (um por cento) ao mês, desde a data do vencimento até o dia da regularização do compromisso acrescida das demais obrigações decorrentes do contrato.

9.1.5 Na hipótese de vencimento antecipado da dívida contratada e de sua cobrança judicial ou extrajudicial, nos casos de inadimplência definitiva previstos neste MPO e

---

<sup>29</sup> As condições previstas neste MPO serão detalhadas no contrato de financiamento e outras poderão ser incluídas desde que não colidam com o aqui previsto.

decorrido 90 (noventa) dias desta, o Tomador pagará multa de 2% (dois por cento) sobre o principal e encargos da dívida.

## 9.2 Prazos de financiamento, carência e pagamento

9.2.1 Prazo total de financiamento: até 60 (sessenta) meses, incluindo o prazo de carência;

9.2.2 Prazo de carência para início do pagamento: até 18 (dezoito) meses contados a partir da liberação da primeira parcela do financiamento, período no qual serão cobrados os juros devidos estipulados em 9.1.1;

9.2.3 Prazo de pagamento: até 42 (quarenta e dois) meses para amortização que se inicia após o período de carência, sendo nesse período cobrados os juros devidos estipulados em 9.1.1 mensalmente, juntamente com a parcela do principal da dívida.

## 9.3 Garantias exigíveis

9.3.1 Serão exigíveis, de forma isolada ou combinada, a critério do (AF) em sua análise de capacidade creditória:

- a. Nota promissória, com ou sem aval, no valor total da dívida referente ao valor financiado acrescido dos juros; ou
- b. Garantias reais de 100% do valor financiado acrescido dos juros, constituídas por (i) alienação fiduciária de itens financiados; (ii) alienação fiduciária de veículos automotores de propriedade do Tomador com no máximo dois anos de fabricação; (iii) alienação fiduciária de bens imóveis de propriedade do Tomador; (iv) cessão fiduciária de créditos; e (v) penhor de direitos creditórios (caução de títulos).
- c. Outras garantias propostas pelo Tomador, aceitas pelo Agente Financeiro e aprovadas pelo COFEHIDRO.

9.3.2 Ficam dispensados de garantias os Tomadores cuja natureza jurídica seja de empresas de economia mista, de capital aberto, nas quais o Estado de São Paulo figure como acionista majoritário.

## 10. DESCRIÇÃO DAS PRINCIPAIS FASES DO PROCESSO DOS EMPREENDIMENTOS NO FEHIDRO

O processo FEHIDRO é dividido em macro fases<sup>30</sup> descritas de forma simplificada a seguir e ilustradas na Figura 6. Essas fases referem-se aos principais "Status"<sup>31</sup> do empreendimento no SinFEHIDRO e estão detalhadas nos itens 15 a 25 deste MPO, descrevendo as ações pertinentes a todas as instâncias e prevendo "Substatus" ao longo do processo, tais como situações de inadimplência, CADIN e judicialização.



Figura 6 - Fases principais do Processo FEHIDRO.

<sup>30</sup> Relativas ao empreendimento a financiar ou contratado junto ao FEHIDRO.

<sup>31</sup> No SinFEHIDRO 2.0 são oito os Status possíveis para o empreendimento: (1) Rascunho; (2) Proposto; (3) Indicado; (4) Em análise; (5) Não iniciado; (6) Em Execução; (7) Cancelado; e (8) Concluído.

## 10.1 Fase de “Rascunho” pelo Tomador e envio ao Colegiado

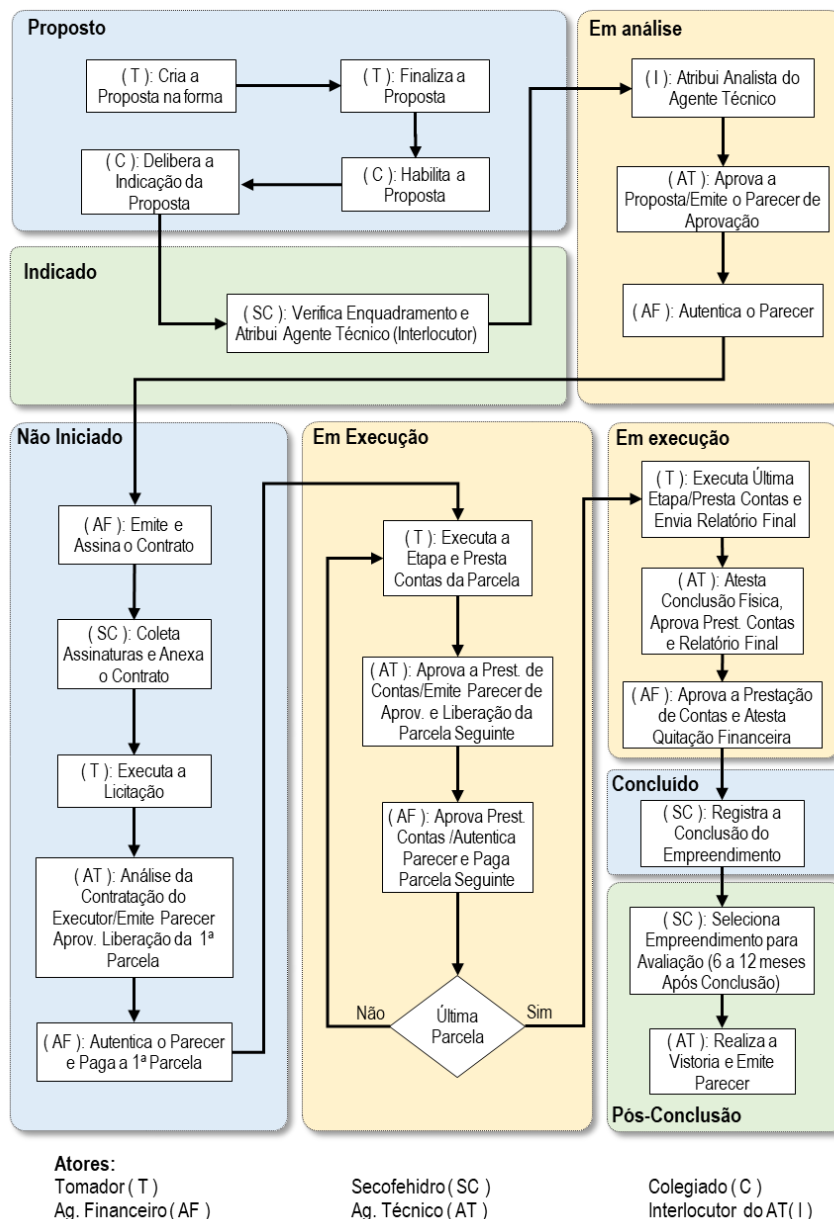
A elaboração da proposta de empreendimento é de responsabilidade do proponente Tomador conforme requisitos deste MPO, mediante preenchimento dos campos próprios do SinFEHIDRO 2.0 e inserção de todas as informações e documentos exigíveis. Nesta fase, o empreendimento é um “Rascunho” podendo ser corrigido pelo Tomador. A partir do momento que o Tomador finaliza o empreendimento no SinFEHIDRO 2.0, este é encaminhado ao Colegiado, passando para o Status “Proposto”.

## 10.2 Fase de empreendimento “Proposto” e análise pelo Colegiado

Após o recebimento do empreendimento pelo SinFEHIDRO 2.0, o respectivo Colegiado, com apoio de suas instâncias, procede às ações de sua alçada necessárias à hierarquização e eventual indicação do mesmo. Os empreendimentos são indicados pelos CBHs mediante Deliberação aprovada em Plenária e, após informação desses dados no SinFEHIDRO 2.0, o empreendimento passa para o Status “Indicado” e segue para a análise da SECOFEHIDRO.

## 10.3 Fase de empreendimento “Indicado” e análise pela SECOFEHIDRO

As atividades desta fase são executadas pela SECOFEHIDRO, mediante verificação de todos os requisitos de elegibilidade da proposta. Na sequência é designado o Agente Técnico (AT) para efetivar a análise técnica, configurando o Status subsequente, “Em análise”.

## 10.4 Fase “Em Análise” do empreendimento – ações dos Agentes Técnico e Financeiro

No âmbito do (AT), os empreendimentos são direcionados a um Interlocutor (I) a quem cabe designar um analista interno com habilitação e experiência compatível com a temática e complexidade do empreendimento para efetivar a análise técnica e emitir Parecer Técnico (PT). Se aprovado, o empreendimento segue à SECOFEHIDRO, para conferência dos parâmetros mínimos do Parecer Técnico, se o Agente Técnico (AT) for privado, e depois ao Agente Financeiro (AF), para análise dos aspectos financeiros e emissão do contrato.



## 10.5 Fase “Não Iniciado” (de contratação do Executor<sup>32</sup> e liberação da 1ª parcela)

Esta fase se inicia com a assinatura do contrato pelo (AF), verificação e coleta das assinaturas das demais partes por (SC). Com a assinatura do contrato, o Tomador adota as devidas providências no sentido de realizar a licitação para contratar o Executor do empreendimento e insere os documentos do processo licitatório no SinFEHIDRO 2.0. O (AT) analisa os documentos da licitação, emite PT aprovando o Executor e liberando a 1ª parcela; o processo segue à SECOFEHIDRO para análise formal do PT, se AT terceirizado, (AF) autentica o PT, verifica adimplência fiscal de (T) e paga a 1ª parcela; momento que o processo passa à fase “Em execução”.

## 10.6 Fase “Em Execução” (Prestações de contas e liberação de parcelas)

Esta fase compreende o período após registro do pagamento da 1ª parcela e a liberação da última parcela. Salvo situações específicas previstas nos fluxos detalhados, as ações são executadas por (T) que executa as etapas previstas e presta contas; pelo (AT) que analisa a prestação de contas da parcela anterior e emite PT de aprovação e libera a parcela seguinte; e pelo (AF) que aprova a prestação de contas da parcela anterior, autentica o PT do (AT) e paga a parcela seguinte.

Após o recebimento da última parcela, (T) executa a última etapa, elabora o Relatório Final do empreendimento e presta contas da última parcela recebida; (AT) analisa documentos apresentados por (T) e emite PT aprovando a prestação de contas, o Relatório Final e atestando a conclusão física; (AF) analisa e aprova a prestação de contas, autentica o PT do (AT) e atesta a quitação financeira do contrato para efeito de conclusão, emitindo o Termo de Encerramento.

## 10.7 Fase “Concluído” (Vistoria e parecer técnico pós-conclusão)

A (SC) realiza a conclusão do empreendimento no SinFEHIDRO 2.0, que fica com Status “Concluído”. Nesta fase, cerca de 50% dos empreendimentos classificados como “Estruturais”<sup>33</sup>, e excepcionalmente alguns “Não Estruturais”, são selecionados pela (SC) para avaliação, no prazo de 6 (seis) a 12 (doze) meses após a respectiva conclusão, encerrando com a emissão de PT “Pós-Conclusão” pelo (AT).

---

<sup>32</sup> A expressão "contratação do executor" neste MPO deve ser entendida como o processo de contratação de empresa ou prestadores de serviço, aquisição de materiais e equipamentos para cumprimento integral do escopo do empreendimento.

<sup>33</sup> Ver classificação de empreendimento como “Estrutural” e “Não Estrutural” no item 13.3.b) deste MPO.

## 11. SISTEMA DE INFORMAÇÕES GERENCIAIS DO FEHIDRO – SINFEHIDRO 2.0

### 11.1 Conceito

O SinFEHIDRO 2.0<sup>34</sup>, neste MPO denominado apenas por Sistema, foi estruturado conforme as fases do processo, para onde foram migrados todos os dados armazenados na primeira versão<sup>35</sup>; ampliadas as funcionalidades para inserir documentos e desenhos em meio digital; previstas interações entre todas as instâncias; exportação de relatórios para o Excel etc.

### 11.2 Acesso, cadastro e consulta aos empreendimentos

O acesso ao Sistema é feito pelo endereço <https://sigam.ambiente.sp.gov.br/sigam3/>, sendo que no primeiro acesso é necessário realizar o cadastro utilizando CNPJ ou CPF (que passa a ser o login) e criar uma senha. Outra forma de acesso (após o cadastro no SIGAM) é por *link* disponível no portal [www.sigrh.sp.gov.br](http://www.sigrh.sp.gov.br).

Clicando na aba “FEHIDRO > SinFEHIDRO 2.0” o usuário tem acesso a uma página com explicações direcionadas ao Tomador, *links* para solicitação de suporte pelas várias instâncias do processo FEHIDRO e também o *link* para acesso direto ao sistema.

O Sistema foi desenvolvido de forma a ser acessado por diferentes perfis, conforme a instância do ator e fases do empreendimento. Os perfis relativos a (T), (C), (SC), (AT) e (AF) ou “consulta”<sup>36</sup> são habilitados mediante solicitação à (SC), após acesso ao SIGAM com login e senha.

Após acesso, o Tomador, ao clicar em “Meus empreendimentos”, visualiza uma lista de todos os empreendimentos sob sua responsabilidade, com respectivos dados principais. Ao clicar na lupa (à esquerda) se tem acesso ao registro completo de cada empreendimento.

Além disso, a partir da página principal, o Tomador pode, com apenas um dado correto do empreendimento (nº do contrato, código, etc.), consultar esse empreendimento,

---

<sup>34</sup> Dado o caráter dinâmico dos sistemas de informática, detalhes e funcionalidades descritos podem ser alterados ao longo do tempo sem, necessariamente, atualização do texto deste MPO.

<sup>35</sup> A primeira versão era denominada simplesmente SinFEHIDRO, entrou em operação em 2003 e foi desativada em 20/04/2021, quando entrou em operação o Sistema.

<sup>36</sup> A SECOFEHIDRO pode habilitar perfil de “consulta” que permite acesso e visão geral, mas sem possibilidade de registro ou alteração de dados, por exemplo, para cargos de comando da própria Secretaria onde se vincula o FEHIDRO, órgãos de controle etc.

podendo ainda fazer filtros por Colegiado, AT, Status<sup>37</sup>, Substatus etc. Nos itens do filtro que possuem “lista suspensa” de opções, após selecionar um item, clicar no “+” para incluí-lo, e depois clicar em “Pesquisar”.

### 11.3 Acesso ao Cidadão

O sistema conta com o módulo “Acesso ao Cidadão”<sup>38</sup> pelo qual, sem necessidade de cadastro, é possível consultar empreendimentos, informando algum de seus dados (código, Tomador, nº do contrato etc...) e adicionando filtros opcionais, como o Colegiado, (AT), Status ou Município para obter uma relação de empreendimentos correspondente à pesquisa, cujo resultado pode ser exportado para o *Excel*.

### 11.4 Menu principal, Comunicados e Registro de Atividades

Após o acesso a determinado empreendimento, o sistema apresenta, para todos os perfis, menu horizontal com os dados principais do empreendimento.

No menu à esquerda constam, para todos os perfis, as seguintes abas:

- Tomador;
- Empreendimento;
- Equipe do Tomador;
- Planilha Orçamentária;
- Cronograma;
- Investimento;
- Documentação;
- Análise do Agente Técnico;
- Análise Agente Financeiro;
- Análise do Tomador;
- Registro de Atividades.

Nessas abas, cada ator do processo, conforme respectivas atribuições, executa suas ações, dentre as quais: inserir informações, fazer *download* de arquivos, anexar arquivos preenchidos e assinados (caso da Planilha Orçamentária e Cronograma), inserir Pareceres Técnicos ou Financeiros, prestações de contas e fazer Comunicados entre as diferentes instâncias.

---

<sup>38</sup> Em razão da Lei Geral de Proteção de Dados o acesso é restrito a determinadas informações do empreendimento.

As ações de todos os atores (inserção de pareceres e documentos, atendimento de demandas etc.) devem ser seguidas de um Comunicado enviado à instância responsável pela próxima ação, conforme fluxo do processo nos capítulos seguintes. Os Comunicados podem ser visualizados em ordem cronológica na aba "Registro de Atividades".

Importante que quando um Comunicado se tratar da inserção de documentos gerais exigíveis (por exemplo, documentação técnica e financeira da proposta de empreendimento, documentação da licitação) o Tomador deve explicitar a(s) aba(s) na(s) qual(is) inseriu o conjunto de documentos. Quando se tratar de documentos específicos ao longo do processo (Pareceres, Recursos, Documentos complementares etc.), o emissor do Comunicado deve informar no texto o nome do arquivo, data e local da inserção de forma a facilitar a localização da instância acionada.

Os Comunicados entre as instâncias têm cópias compulsoriamente enviadas a (T), (C) e (SC), enquanto (AT) e (AF) devem ser incluídos como destinatários quando forem responsáveis pela próxima ação.

Para garantir confiabilidade e segurança é possível ao administrador pesquisar todas as ações realizadas em cada empreendimento, o momento e o responsável pelas mesmas na aba "Registro de atividades".

## 12. EDITAL PARA INDICAÇÕES DOS CBHS

Obedecidas as condições gerais mencionadas no item 8.2, a Deliberação do CBH deverá estabelecer, a critério do mesmo, sem prejuízo de outros quesitos de interesse:

- a. Calendário de eventos de todo o processo nas fases de: inscrição; análise por instância do CBH para subsidiar habilitação, pontuação, hierarquização; e indicação ao FEHIDRO;
- b. Canais para orientações ao Tomador pela respectiva (SE);
- c. Observância pelo Tomador de todos os requisitos e parâmetros mínimos estabelecidos no MPO-Investimento, podendo o CBH estabelecer maiores exigências, desde que compatíveis com o escopo geral deste MPO;
- d. Compatibilidade do escopo da proposta com as tipologias estabelecidas no MPO-Investimento para os SubPDCs dos PDCs do PERH, conforme **Anexo 2**;
- e. Previsão das fases de análise da conformidade da documentação, qualidade técnica e atendimento às prioridades do PAPI;
- f. Previsão da forma de interação da (SE), CTs ou GTs com os Tomadores para análise da proposta, complementação de documentos e melhoria da qualidade técnica da proposta;
- g. Critérios objetivos para habilitação, pontuação, hierarquização e indicação;
- h. Estabelecimento de ônus na pontuação para Tomadores que tenham baixo desempenho no cumprimento de prazos em contratos anteriores, contratos cancelados e/ou que tenham tido declaração de inadimplência técnica e/ou financeira no ano anterior;
- i. Previsão de indicação por demandas espontâneas<sup>39</sup> ou induzidas<sup>40</sup>, se for o caso;
- j. Previsibilidade quanto à indicação futura de propostas habilitadas e não indicadas por indisponibilidade de recursos, classificadas como suplentes;
- k. Valores mínimos e máximos para o apoio do FEHIDRO nas propostas, conforme SubPDCs, se for o caso;
- l. Orientação quanto às prioridades estabelecidas no PAPI para o ano e/ou indicação de links para consulta ao mesmo;
- m. Vedação de inscrições de propostas para Tomadores em situação de inadimplência definitiva, inscritos no CADIN e com cobrança judicial em curso; ou àqueles com pendências de certidão ou documentação estabelecida no MPO-Investimento;
- n. Contrapartida mínima de 20% (vinte por cento) em relação ao investimento total nas operações reembolsáveis;

---

<sup>39</sup> Demandas espontâneas são aquelas de iniciativa dos Tomadores, em conformidade com o PAPI e enquadráveis nas Tipologias dos SubPDCs.

<sup>40</sup> Demandas induzidas são aquelas de interesse geral propostas pela SE e/ou CT ou GT e aprovadas pelo Colegiado, não submetidas a um processo de hierarquização e que constarão também da Deliberação de indicação ao FEHIDRO.

- o. Cumprimento das orientações contidas nos roteiros técnicos disponibilizados no Sistema, quando for o caso.

## 13. PROPOSTA DE EMPREENDIMENTO PELOS TOMADORES

### 13.1 Informações gerais e primeiros passos

A elaboração das propostas de empreendimentos deve observar as regras deste MPO e o Edital publicado pelo Colegiado<sup>41</sup>. Constitui-se no preenchimento dos campos próprios no Sistema, na aba do Tomador no menu principal, e inserção dos documentos exigíveis conforme a natureza jurídica de (T), até a data limite definida no calendário constante do referido Edital.

A alimentação das informações e documentos da proposta do Tomador, em atendimento ao previsto nos itens 14 e 15 deste MPO, constitui o início da 1ª fase do processo FEHIDRO.

As propostas a serem apoiadas pelo FEHIDRO devem ser enquadradas nos PDCs e SubPDCs do PERH constantes do **Anexo 1**, atenderem os Planos de Bacias Hidrográficas (PBHs) e respectivos Planos de Ação e Programas de Investimento (PAPIs) quadrienais acessíveis no portal [www.sigrh.sp.gov.br](http://www.sigrh.sp.gov.br) ou nas páginas da internet dos respectivos CBHs.

Os primeiros passos a serem observados por (T) para apresentar a proposta são:

- a. Certificar-se de que é um potencial beneficiário, conforme estabelecido no item 8 (Beneficiários) previsto em lei e neste MPO;
- b. Conhecer e atender o Edital publicado pelo CBH e seus prazos;
- c. Verificar as prioridades definidas no PAPI<sup>42</sup> do CBH e demais requisitos constantes do Edital;
- d. Conhecer e atender os dispositivos aplicáveis à proposta estabelecidos por este MPO, conforme a natureza jurídica de (T) e peculiaridades do empreendimento;
- e. Cadastrar-se no SIGAM, caso seja a primeira interação com o Sistema;
- f. Observar se o escopo do que se pretende financiar está previsto em uma tipologia<sup>43</sup> constante do **Anexo 2**, pois desta forma automaticamente serão atendidos os PDCs e SubPDCs do PERH;

---

<sup>41</sup> A publicação de Edital é aplicável apenas aos CBHs, sendo dispensada ao CRH para os empreendimentos CORHI, cuja apresentação e indicação observa o calendário de eventos previsto no item 8 deste MPO.

<sup>42</sup> Caso o Tomador não encontre o PAPI no site do CBH ou tenha dúvidas sobre ele, é recomendável solicitar orientação à SE do CBH pelos canais disponibilizados no Edital.

<sup>43</sup> A tipologia define o escopo principal do empreendimento, em conformidade com a descrição de um PDC/SubPDC e abrangência do SubPDC, conforme estabelecido no Anexo 1 deste MPO.

- g. Preencher/alimentar no menu principal do Sistema os campos de sua responsabilidade<sup>44</sup>, conforme orientações e requisitos apresentados a seguir para a proposta;
- h. Esclarecer eventuais dúvidas junto à Secretaria Executiva do Colegiado pelos canais informados no Edital.

## 13.2 Informações do Tomador

- a. Na aba do Tomador no Sistema, inserir todas as informações relativas à pessoa jurídica correspondente ao CNPJ, como razão social, endereço, natureza jurídica etc.;
- b. Inserir os dados de representante(s) legal(is)<sup>45</sup>.

## 13.3 Informações do Empreendimento

- a. Adoção de título sintético<sup>46</sup> que exprima adequadamente a ação a ser executada, o mais próximo possível das tipologias estabelecidas no **Anexo 2**; e classificação se empreendimento novo ou continuidade. Seguem alguns exemplos de títulos de empreendimento<sup>47</sup>, conforme respectivas tipologias:
  - a1. "Elaboração de mapa de uso e ocupação do solo da sub-bacia do ribeirão Buraco Negro, no município X" relativo à T.1.1.1 (código da tipologia), cujo foco voltado à conservação, proteção e recuperação dos recursos hídricos deve ser descrito no objetivo, como consta abaixo em d (i);
  - a2. "Elaboração de estudo visando propor revisão da Lei nº ... (ou Decreto nº, ou norma...)" relativo à T.1.1.2;
  - a3. "Elaboração de Plano Diretor para o controle de perdas do sistema de abastecimento de água do município de Xiririca da Serra", relativo à T.1.2.21;
  - a4. "Projeto (básico ou executivo) do afastamento e tratamento dos esgotos do bairro Nossa Senhora da Janela, no município de Grande Irmão" relativo à T.3.1.1 combinada<sup>48</sup> com T.3.1.3; e
  - a5. "Execução de restauração ecológica em nascentes e trechos da mata ciliar do ribeirão Cobrinha, município de Tábua Boa e educação ambiental da

---

<sup>44</sup> Tomador; Empreendimento; Equipe do Tomador; Planilha Orçamentária; Cronograma; e Documentação.

<sup>45</sup> Algumas empresas ou entidades possuem exigência de duas pessoas na assinatura de contratos.

<sup>46</sup> O título do empreendimento não precisa corresponder exatamente ao que está escrito na Tipologia (Anexo 2), que em geral será uma parte do título ou apenas a descrição de determinada ação. Caso haja espaço, pode constar o local (bairro, município, sub-bacia, UGRHI etc.), mas não obrigatoriamente, pois existem outros campos no sistema para inserir localização e área de abrangência. O Sistema tem limite de caracteres para o campo de título do empreendimento.

<sup>47</sup> O título será verificado pela SECOFEHIDRO que pode fazer ressalva ao AT, ou o próprio AT poderá solicitar sua alteração para que exprima de forma adequada a ação a ser executada, sempre de forma compatível com as tipologias previstas.

<sup>48</sup> A combinação de até duas tipologias é possível, desde que as ações sejam complementares e viáveis, a critério da SECOFEHIDRO e AT, num mesmo empreendimento.

comunidade local”, relativo à T.4.2.4 combinada com T.8.2.1.

- c. Classificação como “Estrutural” daqueles referentes à execução de obras e serviços com predominância de atividades de intervenção física no campo, ou “Não Estrutural” que abrange basicamente a realização de estudos, projetos, levantamentos, planos e atividades afins, ou seja, serviços predominantemente de escritório, com pouca ou nenhuma atividade de campo. Os casos de empreendimentos mistos devem ser classificados como “Estrutural”, caso haja relevância nas atividades de campo e exijam vistorias de campo para o acompanhamento da execução;
- d. Indicação das demais informações requeridas para categoria, indicador, quantidade, população beneficiada, tempo de execução e SubPDC;
- e. Resumo do empreendimento proposto: com base no Termo de Referência e/ou projetos de engenharia, apresentar dentro da limitação de caracteres do campo, conforme o caso, de forma objetiva, clara e concisa; (i) objetivo; (ii) justificativa; (iii) forma/metodologia de execução; e (iv) fases;
- f. Metas, resultados e/ou produtos: apresentar metas claras, exequíveis e mensuráveis, bem como os respectivos produtos a serem entregues;
- g. Dados da localização e coordenadas de ponto característico: são obrigatórios conforme orientações na página;
- h. Abrangência do empreendimento: selecionar nas listas suspensas o município sede do empreendimento e a UGRHI.

## 13.4 Equipe do Tomador

Preencher os dados requeridos pelo sistema, sendo obrigatório um responsável técnico e uma pessoa de contato para o empreendimento, sendo tais dados confidenciais para uso exclusivo do processo FEHIDRO. Opcionalmente pode ser registrada mais de uma pessoa para contato. Tais registros, de responsabilidade do Tomador, devem ser mantidos atualizados ao longo de todo o processo FEHIDRO.

## 13.5 Planilha Orçamentária

13.5.1 A planilha orçamentária deve ser elaborada conforme modelo constante no próprio Sistema, acessível pela aba de mesmo nome, descrevendo todos os itens que compõem o empreendimento, em até dois níveis (itens e subitens, se necessário, e respectivas descrições) com dados para item ou subitem de unidade, quantidade, valor unitário, valor total, valor financiado pelo FEHIDRO, valor da contrapartida (se houver) e valor de outras fontes. O preenchimento pode ser feito diretamente nos campos disponíveis no Sistema, porém recomenda-se: i) fazer o “download da planilha padrão”;



(ii) preencher e revisar os campos existentes (sem alteração do modelo)<sup>49</sup> observando que os valores atribuídos a produtos, serviços, equipamentos e mão de obra devem ser compatíveis com valores de tabelas estabelecidas por órgãos e entidades oficiais das administrações públicas ou que sejam reconhecidas pelo TCESP, como as constantes do **Anexo 10**, sendo recomendável a citação das fontes de referência em documento anexo ao TR; (iii) no Sistema, importar o arquivo da planilha padrão preenchida; (iv) "Exportar para .pdf" e salvar em pasta; e (v) proceder às assinaturas digitais com certificação do(s) representante(s) legal(is) e do(a) responsável técnico(a); e (vi) anexar o arquivo .pdf com as assinaturas na subaba "Histórico de versões".

13.5.2 Caso pertinente para o tipo de empreendimento, elaborar memória de cálculo, mostrando todas as premissas e detalhamento, preferencialmente vinculada às fases e atividades que se pretende realizar para alcançar cada meta e resultado/produto juntamente com o Termo de Referência, estudo ou projeto.

13.5.3 A planilha (arquivo .pdf) devidamente assinada, após aprovação final do (AT) será parte integrante do contrato a ser emitido pelo (AF).

13.5.4 A planilha orçamentária poderá ser alterada ao longo da execução, mediante aprovação do (AT) e novas assinaturas (vide itens 22.2 e 22.3 do MPO), sendo que o sistema mostrará sempre a versão atual e será mantido o histórico de versões na subaba "Histórico de versões".

## 13.6 Cronograma físico-financeiro

13.6.1 O preenchimento do cronograma físico-financeiro se faz a partir do acesso à aba "Cronograma" do menu principal do Sistema, subaba "Atividades", e seguirá o mesmo procedimento descrito para a Planilha Orçamentária (*download* do cronograma padrão, salvar em pasta, preencher/revisar, importar o arquivo *Excel*, exportar para .pdf/salvar em pasta, proceder às mesmas assinaturas e importar o arquivo .pdf assinado na subaba "Histórico de versões"). Para elaborar o cronograma deve ser escolhido na lista suspensa, junto ao cabeçalho do cronograma padrão, o período de

---

<sup>49</sup> No preenchimento da planilha padrão não devem ser utilizadas fórmulas (além das já existentes) e os valores devem possuir, no máximo, duas casas decimais. Caso não siga essas regras poderá ocorrer erro no momento de importação no Sistema

tempo adotado para cada coluna dos investimentos (mês, bimestre, quadrimestre ou semestre).

13.6.2 O cronograma (arquivo .pdf) devidamente assinado pelo(s) representante(s) legal(is) e responsável técnico, após aprovação do (AT), será parte integrante do contrato a ser emitido pelo (AF).

13.6.3 Após o preenchimento e revisão do cronograma, deve ser preenchida a contrapartida na subaba de mesmo nome. O valor total por mês será trazido automaticamente dos dados preenchidos na subaba "Atividades", devendo, para cada período previsto no cronograma (mês, bimestre, quadrimestre ou semestre) inserir os valores da contrapartida. O sistema calcula automaticamente o valor FEHIDRO que deve estar coerente com o preenchido na planilha orçamentária.

13.6.4 O cronograma poderá ser alterado ao longo da execução, mediante aprovação do (AT) e novas assinaturas (vide itens 22.2 e 22.3 do MPO), sendo que o sistema mostrará sempre a versão atual e será mantido o histórico de versões na aba "Histórico de versões".

## 13.7 Investimento

Nesta aba constarão os valores do investimento pleiteado, aprovado e financiado. Os campos de "Valor pleiteado" não precisam ser preenchidos pois serão transportados automaticamente para essa aba, conforme informações das abas "Planilha orçamentária" e "Cronograma" preenchidos pelo (T), sendo que tais valores deverão ser os mesmos constantes da Deliberação de indicação de (C). Posteriormente, em caso de emissão de parecer de aprovação pelo (AT), o Sistema preencherá automaticamente os campos de "Valor aprovado". Com a emissão do contrato, será preenchido o campo "Valor financiado" com o valor aprovado, o qual será atualizado, se necessário, de acordo com os pareceres de liberação de parcela. O campo "Valor aditado" é preenchido pela (SC) em caso de emissão de aditivo para o respectivo empreendimento.

## 13.8 Documentação Técnica

Inserir na aba "Documentação Técnica" dentro da aba "Documentação" do menu principal do Sistema os arquivos (numerados em ordem sequencial) correspondentes a toda documentação técnica relacionada no **Anexo 3**, conforme a natureza jurídica do Tomador, a ser verificada pelo (AT) em seu Parecer Técnico de aprovação do empreendimento para efeito da emissão do contrato pelo (AF).

### 13.9 Documentação Financeira

Inserir na aba "Documentação Financeira" dentro da aba "Documentação" do menu principal do Sistema os arquivos (numerados em ordem sequencial) correspondentes a toda documentação financeira relacionada no **Anexo 3**, conforme a natureza jurídica do Tomador, a ser verificada pelo (AF) para emissão do contrato após aprovação técnica pelo (AT).

Conforme a natureza jurídica dos Tomadores, no rol da documentação financeira prevista no Anexo 3, serão solicitadas ainda Declarações relacionadas no **Anexo 4** e Relatório de Atividades para entidades da Sociedade Civil, exceto Agências de Bacias, para celebração do primeiro contrato com o FEHIDRO, conforme **Anexo 5**. A critério do CBH e/ou do AT poderá ser solicitada atualização do referido relatório previsto no Anexo 5, mesmo para entidades que já tenham celebrado contratos com o FEHIDRO.

## 14. PARÂMETROS E RESTRIÇÕES PARA PROPOSTAS

### 14.1 Conteúdo mínimo para os Termos de Referência (TR) submetidos ao FEHIDRO

Independentemente da natureza do empreendimento ser “Estrutural” ou “Não Estrutural”, ou ainda da tipologia e escopo, deve ser apresentado um TR com informações básicas ou premissas relativas ao Tomador e ao empreendimento.

No link <https://sigrh.sp.gov.br/cofehido/roteirostecnicos> estão disponibilizados roteiros técnicos, os quais devem ser observados para os respectivos escopos. Os roteiros não contemplam todas as tipologias previstas no FEHIDRO, mas podem ser ampliados ao longo do tempo.

Sem prejuízo da documentação técnica e financeira prevista neste MPO a ser inserida no Sistema, o conteúdo mínimo dos TRs deve atender à itemização abaixo, com os devidos ajustes conforme o escopo do empreendimento:

- a. Apresentação institucional do Tomador;
- b. Escopo ou título do empreendimento coerente com a tipologia selecionada do **Anexo 2** e enquadramento no PDC e SubPDC do PERH;
- c. Justificativa da execução do empreendimento;
- d. Referência à ação prevista no PBH ou PERH que se compatibiliza com o empreendimento proposto;
- e. Delimitação e descrição da área de abrangência ou objeto do empreendimento, com mapa em escala adequada e informações sobre o acesso, no que for pertinente;
- f. Informação das coordenadas latitude/longitude dos vértices do retângulo envolvente da área de abrangência para empreendimentos “Estruturais”, ficando essa informação dispensada para empreendimentos “Não Estruturais”;
- g. Metodologia para execução do empreendimento, no que couber;
- h. Metas, ações e indicadores, sendo: **Meta** - referencial, baseado em índice quantitativo relacionado a um determinado objetivo específico (ex.: redução de 5.000 m<sup>3</sup>/mês de perdas nas redes, redução de 30% do lançamento da carga poluidora existente no município etc.) dentre outros; **Ações** - procedimentos que permitem a consecução da meta, caracterizados pela realização de uma ou mais atividades; **Indicador** - é o referencial de quantificação da ação, ou seja, a “unidade” de medida que permite avaliar a evolução da ação proposta que, por sua vez, identifica a possibilidade de atingimento do(s) produto(s) (ex: m<sup>3</sup> de esgoto tratado, nº de publicações, etc.);

- i. Produtos e resultados/benefícios esperados: os produtos devem ser descritos individualmente e devem estar associados às prioridades dos Planos de Recursos Hídricos (PERH ou PAPIs dos PBHs); enumerar benefícios diretos e indiretos, no que couber;
- j. Plano de sustentabilidade<sup>50</sup> em conformidade com o escopo do empreendimento.
- k. Explicitação da legislação e normas técnicas que deverão ser observadas para o estudo/projeto; execução, operação e manutenção, no que for pertinente;
- l. Público alvo do empreendimento e população beneficiada;
- m. Compromisso de elaboração (na ocasião de prestação de contas da última parcela recebida) e inserção no Sistema para eventual disponibilização no portal do SIGRH, de Relatório Final, explicitando o histórico da execução e principais resultados produzidos, incluindo como anexos: o TR final utilizado (empreendimentos Não Estruturais); eventuais ajustes no escopo; desenhos e produtos gráficos finais (se pertinentes); fotos do empreendimento concluído (empreendimentos Estruturais); e relatórios finais entregues pelos Executores;
- n. Compromisso de apresentar o Relatório previsto no item (m) acima ou dar conhecimento ao Colegiado que indicou o empreendimento para financiamento do FEHIDRO, ou outras instâncias a critério do Colegiado, conforme respectiva Deliberação de indicação ou Edital;
- o. Na proposição de empreendimentos “Não Estruturais”, para os quais seja necessária a contratação de serviços, o TR deve explicitar a qualificação e quantificação da equipe técnica necessária;
- p. Outros itens a critério do Colegiado e do próprio Tomador para análise do (AT) ou por solicitação deste.

## 14.2 TR para elaboração de planos ou programas

Para Planos ou Programas, além do previsto em 14.1, devem ter sido elaborados previamente ou constar da lista de atividades, os seguintes elementos:

- a. Diagnóstico;
- b. Plano de ação;
- c. Estimativa de investimento para executar o plano de ação;
- d. Mapas com arquivos georreferenciados (*shapefiles*);
- e. Banco de dados alfanumérico;
- f. Recomendações quando pertinentes.

---

<sup>50</sup> Abrange operação e manutenção, conforme o caso, e medidas voltadas às boas práticas para manter ao longo do tempo os resultados e benefícios alcançados com a conclusão.

### 14.3 TR para elaboração de projetos básicos

Além do previsto em 14.1 e sem prejuízo dos elementos técnicos que caracterizam legalmente o projeto básico, prever como produtos finais para obras e serviços:

- a. Desenhos técnicos com localização do empreendimento e demais peças gráficas que permitam a completa compreensão do escopo;
- b. Planilha de orçamento, cronograma físico financeiro e memorial descritivo;
- c. Especificações técnicas pertinentes;
- d. TR para contratação e execução de projeto executivo da obra ou serviço.

### 14.4 TR para elaboração de projetos executivos

Além do previsto em 14.1 e sem prejuízo dos elementos técnicos que caracterizam legalmente o projeto executivo, prever como produtos finais para obras e serviços:

- a. Relatório técnico do projeto executivo;
- b. Desenhos técnicos com localização do empreendimento, detalhamentos de projetos hidráulicos, estruturais, equipamentos e demais peças gráficas que permitam a completa compreensão da obra/serviço a ser executado;
- c. Levantamento cadastral, quando pertinente;
- d. Planilha de orçamento, cronograma físico-financeiro, memorial descritivo; e
- e. Especificações técnicas pertinentes.

### 14.5 Valor para propostas e número de parcelas

#### 14.5.1 Valor para as propostas

O valor financiado pelo FEHIDRO<sup>51</sup> a constar da proposta é de no mínimo R\$ 160.000,00 (cento e sessenta mil reais) e no máximo como definido pelo CBH no Edital para indicações.

#### 14.5.2 Número de parcelas do financiamento

O Tomador elabora a proposta de financiamento com preenchimento da planilha de orçamento e cronograma físico-financeiro conforme já descrito. O número de parcelas do financiamento será definido pelo (AT) em articulação com o Tomador, no ato de emissão do PT de aprovação. Porém, recomenda-se que o empreendimento na fase de proposta já seja estruturado de forma a permitir aglutinar as atividades em blocos, cujos custos podem se constituir em parcelas de liberação.

---

<sup>51</sup> O valor total do contrato a ser celebrado é constituído pela soma do “valor FEHIDRO”, cujo valor mínimo é de R\$ 160.000,00 na proposta, e do valor da contrapartida oferecida por (T), ambos a serem aprovados pelo (AT).

Os empreendimentos terão de 1 (uma) a 5 (cinco) parcelas do FEHIDRO, conforme a natureza do escopo e o valor do financiamento, cujo detalhamento consta do item 18.2 deste MPO. Cada parcela será liberada previamente à execução do bloco de atividades a que corresponde.

## 14.6 Ações enquadráveis para apoio financeiro do FEHIDRO

O FEHIDRO financia itens indispensáveis à execução do empreendimento, conforme respectivo escopo, desde que previamente aprovados pelo (AT) no PT de análise da proposta, cujas despesas devem ser comprovadas nas prestações de contas como exposto à frente neste MPO.

Os valores dos itens de materiais, equipamentos, serviços e mão de obra devem ser compatíveis com os valores de mercado observando, conforme o caso, as referências constantes do **Anexo 10** ou tabelas similares de órgãos/entidades públicas ou aceitas pelo TCESP.

Caso ao longo do empreendimento sejam necessários itens complementares, deve ser realizada adequação contratual com simples alteração da planilha orçamentária e cronograma (se for o caso), quando não há alteração do valor do contrato, ou aditivo contratual se houver alteração de escopo e valores do contrato conforme previsto nos itens 22.2, 22.3 e 22.4 deste MPO.

### 14.6.1 Ações financiáveis para Tomadores em geral:

- a. Aquisição de materiais de escritório e informática, manutenção e contas como telefone, água e luz afetas diretamente ao objeto do empreendimento, desde que limitadas a 2% (dois por cento) do apoio financeiro do FEHIDRO. Valores excedentes podem ser aceitos desde que como contrapartida;
- b. Aquisição de material de consumo, desde que constante da Planilha de Orçamento;
- c. Locação de salas, barcos, veículos automotores (ônibus, caminhonete, caminhão etc.), equipamentos audiovisuais e outros necessários à execução do objeto, desde que não sejam de propriedade do Tomador ou de parceiros;
- d. Contratação de serviços técnicos realizados por pessoas físicas ou jurídicas (terceirizados);
- e. Despesas de refeições e deslocamentos previstos na planilha de orçamento inerentes a atividades imprescindíveis da equipe do Tomador, vedado o pagamento para equipes terceirizadas, restritos ao Estado de São Paulo, nos seguintes limites:

- e1. 12 (doze) UFESPs para refeição(ões) e pernoite em deslocamento superior a 18 (dezoito) horas a cada período de 24 (vinte e quatro) horas;
- e2. 4 (quatro) UFESPs para refeição(ões) em deslocamento superior a 12 (doze) horas e igual ou inferior a 18 (dezoito) horas;
- e3. 2,5 (duas e meia) UFESPs para refeição com deslocamento superior a 6 (seis) horas e igual ou inferior a 12 (doze) horas;
- e4. Consumo de combustível compatível com o veículo utilizado;
- e5. Pedágios;
- f. Fornecimento de *coffee break* a participantes de eventos limitadas a 0,25 UFESP por pessoa, por período;
- g. Despesas de táxi e passagens aéreas, desde que previstas no orçamento, inerentes a atividades imprescindíveis da equipe do Tomador, vedado o pagamento para equipes terceirizadas;
- h. Hospedagens com valores limitados ao constante do Decreto nº 48.292, de 02/12/2003, ou norma que o substituir, e locomoção para participantes de cursos ou eventos de relevante interesse para o SIGRH;
- i. Envio de correspondências, sujeitas a solicitações de comprovação complementar (lista de todos os destinatários com nome e endereços completos), a critério do (AT);
- j. Elaboração de projetos básicos ou executivos, execução de obras e/ou serviços relacionados a elementos<sup>52</sup> dos sistemas de água e esgoto para comunidades consolidadas, de baixa renda e com até 1.000 habitantes (último Censo), isoladas das sedes municipais e não atendidas por sistemas públicos, desde que seja exigido pelo (AT) a comprovação da existência de responsável pela operação e manutenção. Essa alternativa é vedada a condomínios e loteamentos, cujos empreendedores são responsáveis por tais infraestruturas;
- k. Elaboração de projetos básicos e/ou executivos e/ou execução de obras de redes coletoras de esgotos para população de baixa renda<sup>53</sup>, desde que os esgotos sejam destinados a ETEs existentes ou em implantação (no mínimo, a fase de licitação) em: (i) áreas de mananciais decorrentes das Leis nº 898/1975, 1.172/1976 e 9.866/1997; (ii) regiões metropolitanas; e (iii) aglomerações urbanas;
- l. Elaboração de projetos, execução de obras ou serviços de elementos afetos ao sistema de abastecimento e distribuição de água, desde que sejam partes integrantes de empreendimentos voltados ao controle de perdas;

---

<sup>52</sup> Captação, adução, tratamento, reservação e distribuição de água; e coleta, afastamento e tratamento de esgotos.

<sup>53</sup> Para efeito deste MPO são consideradas famílias de baixa renda aquelas que possuem renda mensal por pessoa (renda per capita) de até um salário mínimo ou renda familiar total de até quatro salários mínimos, verificada por órgãos oficiais.



- m. O previsto no item (k) acima para operações reembolsáveis, independentemente do território e do nível de renda;
- n. Licenciamento ambiental, outorga do direito de uso da água e outras taxas ou emolumentos para aprovação em órgãos públicos afetos ao empreendimento;
- o. Acompanhamento técnico, gerenciamento, coordenação técnica, administração da execução do empreendimento ou quaisquer outras denominações equivalentes, limitado a 6% (seis por cento) do valor aportado pelo FEHIDRO. Valores excedentes podem ser aceitos, desde que, como contrapartida;
- p. Reajuste contratual previsto legalmente com os Executores, desde que pactuados dentro do limite do apoio financeiro contratado com o FEHIDRO, ou seja, constante da planilha orçamentária;
- q. Confecção de placa informando o suporte do Governo do Estado de São Paulo, através do FEHIDRO, com indicação do Colegiado, de acordo com modelo estabelecido pelo órgão competente e constante do **Anexo 6**, nos casos de obras e serviços de campo, em uma única oportunidade.

14.6.2 Ações financiáveis exclusivamente para entidades estaduais e municipais de direito público, da administração direta ou indireta e Agências de Bacias, exceto prestadores de serviços públicos com receita tarifária:

- a. Acessórios e equipamentos de informática;
- b. Aquisição de barcos, veículos automotores (ônibus, caminhonete, caminhão, etc.) e equipamentos diversos e bens patrimoniais novos, comprovadamente necessários à execução do objeto;
- c. Construção ou reforma de bens imóveis desde que a obra não constitua o escopo principal, mas apenas um meio para execução de empreendimento compatível com as tipologias previstas no **Anexo 2**.

14.6.3 Ações financiáveis exclusivamente para entidades estaduais da administração direta ou indireta, conforme respectivas atribuições institucionais:

- a. Deslocamentos para fora do Estado em empreendimentos enquadrados no SubPDC 2.6 que prevê atividades de articulação com Estados vizinhos e com a União;
- b. Equipamentos e acessórios para implantação, modernização e ampliação de sistema de informações e/ou monitoramento da quantidade e qualidade dos recursos hídricos;
- c. Produção e divulgação de dados hidrometeorológicos, mediante operação e manutenção de salas de situação, em conformidade com a Deliberação CRH nº 256, de 16 de dezembro de 2021, ou norma que a suceder, e de redes de monitoramento de quantidade e qualidade.

## 14.7 Ações vedadas para apoio financeiro do FEHIDRO

Não são financiáveis despesas com:

- a. Premiações em geral;
- b. Bolsa de estudos, ou qualquer outro tipo de bolsa;
- c. Operação e manutenção, exceto os casos expressamente previstos neste MPO;
- d. Procedimento licitatório;
- e. Utilização de instalações, sedes, prédios, salas, terrenos, laboratórios, veículos de qualquer natureza, telefones, copiadoras, equipamentos etc. pertencentes ao Tomador ou a parceiros, a título de cessão onerosa ou aluguel;
- f. Materiais, serviços e equipamentos provenientes de doações de entidades públicas ou privadas, ou repasses não reembolsáveis de recursos públicos;
- g. Rescisões de contratos de trabalho;
- h. Gastos com bebidas alcoólicas;
- i. Produção de *Pinus spp* e *Eucaliptus spp* para associações de reposição florestal e demais entidades beneficiadas com recursos dos consumidores de produtos florestais, nos termos da Resolução Conjunta SMA/IBAMA 04/96 de 26/04/1996 e da Lei Estadual 10.780 de 09/03/2001, ou normas que as substituam;
- j. Recuperação florestal, produção de mudas ou atividades congêneres em quaisquer das tipologias estabelecidas para o PDC 4, em áreas autuadas por supressão de vegetação nativa<sup>54</sup>, exceto em empreendimentos na modalidade reembolsável;
- k. Hospedagem ou locomoção individual de participantes de cursos e eventos não enquadrados ao previsto no item 14.6.1 (h);
- l. Serviços prestados por cooperados de Cooperativa tomadora do financiamento;
- m. Ações afetas à pesquisa acadêmica, salvo casos em que haja cooperação técnica estabelecida com a Secretaria a que se vincula o FEHIDRO ou com os órgãos gestores da quantidade e/ou qualidade dos recursos hídricos conforme previsto no artigo 34 da Lei nº 7.663/1991;
- n. Reformas e edificações, aquisições de máquinas, equipamentos e outros bens patrimoniais, exceto o previsto nos itens 14.6.2 (b) e (c);
- o. Projetos e obras de redes coletoras de água e esgoto, exceto o previsto no item 14.6.1, subitens (j), (k), (l) e (m);
- p. Reajuste do apoio financeiro do FEHIDRO constante do contrato;
- q. Mão de obra e o uso de equipamentos próprios do Tomador ou de parceiros.

---

<sup>54</sup> Não se enquadram nessa restrição de “autuadas” as obrigações de compensação com plantio em licenciamento ambiental de empreendimentos de interesse público, desde que não sejam objeto de sanção, as ações plantio em empreendimentos cujos Tomadores sejam entidades públicas estaduais ou municipais.

## 14.8 Contrapartidas

A contrapartida pressupõe o esforço do Tomador para que seu empreendimento se torne realidade e, em última análise, o compromisso com os objetivos e metas previstas. Existem dois tipos de contrapartidas: a contrapartida financeira e a não financeira.

A contrapartida financeira disponibiliza recursos monetários (dinheiro) e é a forma mais desejável, podendo ser utilizada para a execução total ou parcial de quaisquer atividades (itens) constantes da planilha orçamentária.

A contrapartida não financeira corresponde ao oferecimento de serviços, horas de profissionais, bens ou equipamentos; próprios ou de terceiros<sup>55</sup>, colocados para consecução parcial do objeto, desde que a eles seja possível atribuir valores de mercado verificáveis pelo (AT), ou seja, contrapartida economicamente mensurável.

### 14.8.1 Contrapartidas na modalidade reembolsável

Tomadores de financiamento para empreendimentos na modalidade reembolsável, independentemente da natureza jurídica, devem oferecer 20% (vinte por cento) de contrapartida mínima, somados os valores de contrapartida financeira e não financeira (se houver).

### 14.8.2 Contrapartidas na modalidade não reembolsável

Conforme a natureza jurídica do Tomador e demais condições abaixo, na modalidade não reembolsável devem ser apresentadas as seguintes contrapartidas mínimas:

- a. Administração direta ou indireta de municípios com até 50 mil (cinquenta mil) habitantes: 2% (dois por cento);
- b. Administração direta ou indireta de municípios acima de 50 mil (cinquenta mil) habitantes e até 200 mil (duzentos mil) habitantes: 5% (cinco por cento);
- c. Administração direta ou indireta de municípios acima de 200 mil (duzentos mil) habitantes: 10% (dez por cento);
- d. Administração direta ou indireta do estado: 10% (dez por cento);
- e. Entidades privadas sem fins lucrativos: 2% (dois por cento), exceto Consórcios Intermunicipais e Agências de Bacias que ficam dispensados da apresentação de contrapartida;

---

<sup>55</sup> Um terceiro é um parceiro definido e caracterizado no Termo de Referência, com definição clara das atividades sob sua responsabilidade, inclusive com apresentação de Termo de Cooperação, quando for o caso, a critério do AT.

- f. 0% (zero por cento) de contrapartida, independentemente da natureza jurídica do Tomador para: (i) empreendimentos com área de abrangência estadual ou de uma ou mais UGRHs; (ii) empreendimentos comprovadamente destinados a prevenir graves riscos à saúde da população e/ou à segurança pública, com justificativa para verificação do (AT); (iii) empreendimentos destinados a minimizar situações associadas a eventos hidrológicos críticos de secas e inundações desde que, com a comprovação de situações de emergência ou de calamidade pública, com justificativa para verificação do (AT); e (iv) empreendimentos para atender as tipologias do SubPDCs 3.1, 5.1, 5.2 e 6.1 previstas no Anexo 2, observadas as restrições previstas no MPO para redes de água e esgoto (item 14.7, subitem o).

### 14.8.3 Ações aceitas como contrapartida

São aceitas como contrapartida, independentemente da modalidade do financiamento, despesas com quaisquer dos itens orçamentários das ações financiáveis descritos no item 14.6, no valor definido pelo Tomador, acrescidos de:

- a. Fornecimento de bens ou da prestação de serviços, devidamente valorados como contrapartida não financeira, provenientes da Formalização de convênio, Termo de compromisso ou de cooperação entre o Tomador e pessoas físicas ou jurídicas de direito público e privado;
- b. Despesas referentes à utilização de mão de obra do Tomador condicionadas à apresentação de planilha homem/hora, conforme **Anexo 8**, compatível com as referências de preços de mercado constantes do **Anexo 10** ou tabelas similares de órgãos ou entidades públicas e/ou aceitas pelo TCESP, com os nomes dos funcionários envolvidos na execução do empreendimento, quantidade de horas necessárias e respectivos custos, podendo ser incluídos os custos referentes aos encargos sociais e excluídos os benefícios (seguro de vida, auxílio alimentação, assistência médica etc.);
- c. Despesas referentes à utilização de equipamentos ou veículos próprios do Tomador na execução do empreendimento, condicionadas à apresentação de planilha de horas/equipamentos, conforme **Anexo 8**<sup>56</sup>;
- d. Serviços prestados por mão de obra vinculada ao Tomador do financiamento, tais como funcionários, cooperados de Cooperativa, membros da diretoria de ONGs ou entidades correlatas, os quais devem ser discriminados no **Anexo 8**;
- e. Despesas administrativas com o processo licitatório (ex. publicação, contratação de serviço de pregão, etc.);

---

<sup>56</sup> Quando não houver segregação do BDI nas referências de preços, pode ser justificado e utilizado um valor médio a ser aprovado pelo AT.

- f. Investimentos diretos do Tomador sem envolvimento de terceiros, com antecipação justificada e a critério do (AT), realizados após a publicação da Deliberação de indicação do Colegiado e antes da contratação do Executor terceirizado, exigindo-se, se pertinente, o devido licenciamento, outorga de direito de uso e demais autorizações pertinentes conforme o caso;
- g. Obras de redes coletoras de esgotos desde que sejam parte de obras de afastamento e/ou tratamento de esgotos objeto principal do empreendimento, independentemente do nível de renda do público alvo e do local de realização;
- h. Recursos alocados para projetos básicos e/ou executivos e/ou obras relativas a redes de esgotos, como parte integrante de empreendimentos maiores que compreendam também obras de afastamento e/ou tratamento de esgotos.

#### 14.8.4 Ações não aceitas como contrapartida

Não são aceitos como contrapartida em nenhuma das modalidades de financiamento:

- a. Premiações em geral;
- b. Bolsa de estudos, ou qualquer outro tipo de bolsa;
- c. Operação e manutenção, exceto os casos expressamente previstos neste MPO;
- d. Utilização de instalações sedes, prédios, salas, terrenos, laboratórios, veículos de qualquer natureza, telefones, copiadoras, equipamentos etc. pertencentes ao Tomador ou a parceiros, a título de cessão onerosa ou aluguel;
- e. Materiais serviços e equipamentos provenientes de doações de entidades públicas ou privadas, ou repasses não reembolsáveis de recursos públicos;
- f. Rescisões de contratos de trabalho;
- g. Gastos com bebidas alcoólicas;
- h. Produção de *Pinus spp* e *Eucaliptus spp* para associações de reposição florestal e demais entidades beneficiadas com recursos dos consumidores de produtos florestais, nos termos da Resolução Conjunta SMA/IBAMA 04/96, de 26/04/1996, e da Lei Estadual 10.780, de 09/03/2001, ou normas que as substituam;
- i. Recuperação florestal, produção de mudas ou atividades congêneres em quaisquer das tipologias estabelecidas para o PDC 4, em áreas autuadas por supressão de vegetação nativa;
- j. Rendimentos resultantes de aplicação dos recursos financeiros repassados pelo FEHIDRO (apenas em operações não reembolsáveis).

## 15. INDICAÇÃO DAS PROPOSTAS DE EMPREENDIMENTOS PELOS COLEGIADOS (CBHS E CRH)

No período de preparação das propostas de empreendimentos pelos Tomadores, os Colegiados, por intermédio de canais especialmente disponibilizados (site, telefone, e-mail etc.), devem, na medida do possível, prover esclarecimentos para que as propostas atendam adequadamente aos requisitos estabelecidos neste MPO.

Decorrido o prazo estabelecido para inserção das propostas no Sistema pelos Tomadores, o Colegiado deve avaliar as propostas para posterior indicação ao FEHIDRO.

### 15.1 Análise das propostas de empreendimentos pelos Colegiados

#### 15.1.1 Análise no âmbito dos CBHs

- a. A (SE) deve divulgar aos componentes de CTs ou GTs com atribuições para análise de propostas de empreendimentos, as informações e documentos inseridos no Sistema pelos proponentes Tomadores;
- b. As SEs, CTs ou GTs, conforme Edital, devem avaliar de forma preliminar ao (AT), com a acuidade necessária, o atendimento pelos Tomadores aos requisitos previstos neste MPO, especialmente os itens 13 e 14;
- c. Em sua análise, as CTs ou GTs, sem prejuízo da verificação e eventual pontuação sobre a qualidade técnica da proposta de empreendimento, devem enfatizar o atendimento às prioridades previstas nos respectivos PAPIs;
- d. A manifestação das CTs ou GTs deve observar o definido pelo respectivo CBH, porém recomendando de forma objetiva a classificação das propostas em habilitadas ou inabilitadas e, dentre as habilitadas, classificar em ordem hierárquica, conforme estabelecido no edital, aquelas a serem indicadas para financiamento, de acordo com a disponibilidade de recursos, e as que ficarão na condição de suplentes, para futuras indicações;
- e. A (SE) consolida as informações da manifestação das CTs/GTs e prepara a minuta de Deliberação para indicação das propostas de empreendimentos, que será apreciada em plenária do CBH.

#### 15.1.2 Análise no âmbito do CORHI

- a. A CRHi estabelecerá prazo compreendido entre os dias 15 de outubro e 1º de novembro para recebimento em meio digital da Síntese do TR, planilha de

- orçamento e cronograma físico-financeiro<sup>57</sup> relativos às propostas dos proponentes Tomadores, os quais serão submetidos à (CT) responsável do CRH;
- b. Os proponentes Tomadores do CORHI, devido à exiguidade de seus prazos, são dispensados de atender previamente aos itens 13 e 14 deste MPO, porém eles devem iniciar a preparação dos documentos com antecedência, em tempo hábil para cumprimento integral da documentação necessária à indicação pelo CRH.
  - c. A manifestação conclusiva da (CT) responsável do CRH deve ser emitida até o dia 30 de novembro, podendo ser requisitada apresentação e/ou esclarecimentos das propostas pelos proponentes Tomadores;
  - d. Em razão do prazo previsto no item 7.10, os proponentes Tomadores, conforme critérios definidos no âmbito do CORHI, têm até o 5º dia útil de dezembro para remeter à CRHi eventuais ajustes de valor nas propostas de empreendimentos, mantendo-se o escopo do que já foi analisado previamente pela (CT) responsável;
  - e. Os proponentes Tomadores, em conformidade com o previsto nos itens 13 e 14 deste MPO, devem inserir todas as informações e documentos requeridos no Sistema até o dia 10 de dezembro.

## 15.2 Deliberação de habilitação, hierarquização e indicação dos empreendimentos pelos Colegiados

A Deliberação do Colegiado deve incluir os dados constantes da tabela padrão abaixo para cada fonte de recurso, publicada no DOE ou acessível na íntegra por *link* ativo constante da Deliberação, explicitando na nominação de cada tabela as fontes de recursos que financiarão as indicações ao FEHIDRO (CFURH ou Cobrança) e o resultado das análises (propostas não habilitadas, propostas habilitadas, e, dentre estas, as indicadas e as suplentes, caso existam):

Nome do Empreendimento	Razão Social do Tomador	Modalidade de Financiamento	SubPDC	Valor em R\$		
				Pleiteado ao FEHIDRO	Contrapartida Oferecida	Total
1.						
2.						
3.						
4.						
<b>TOTAIS</b>						

Tabela 1. Formato padrão de tabelas que devem constar na Deliberação de indicação de Propostas.

<sup>57</sup> A SECOFEHIDRO, conforme a conveniência, dará orientação prévia aos componentes do CORHI sobre a forma de recebimento dos arquivos (Síntese do TR, planilha e cronograma) para análise preliminar, se por e-mail ou já diretamente no Sistema.

Nas indicações não devem ser utilizadas as DNU descritas no item 6.1, que não estejam explicitadas nos PAA ou expressamente autorizadas pela SECOFEHIDRO.

Eventuais ajustes ou erratas na Deliberação de indicação podem ser efetivados até a data anterior à distribuição dos empreendimentos para análise do Agente Técnico.

### **15.3 Indicações das propostas de empreendimentos pelo Sistemas**

A (SE) de cada Colegiado deve conferir, para cada proposta de empreendimento, a conformidade de todas as informações e documentos inseridos no Sistema pelos Tomadores, solicitando eventuais ajustes, e providenciar a inserção do arquivo da Deliberação das indicações na subaba "Documentação de Deliberação" na aba "Documentação" do Menu Principal, respeitados os prazos definidos neste MPO nos itens 7.6, 7.8 e 7.11, conforme o caso.

Na aba "Análise do Colegiado", a (SE) deve "habilitar" e "indicar" a proposta de empreendimento, informando número e data da Deliberação das indicações e a fonte de recursos. Este procedimento gera o código do empreendimento, utilizando os formatos: (i) para fonte CFURH: "Ano-UGRHI-nº sequencial"; e (ii) para fonte Cobrança: "Ano-UGRHI\_COB-nº sequencial, e encerra a 1ª fase do empreendimento ("Proposto"). Na sequência a SE deve enviar comunicado à SECOFEHIDRO informando a indicação do empreendimento.



## **16. ANÁLISE E ENQUADRAMENTO PELA SECOFEHIDRO**

Nessa 2ª fase do processo o empreendimento está na situação "Indicado" e a análise e o enquadramento compreendem verificações em dois Departamentos da CRHi.

### **16.1 Análise da SECOFEHIDRO**

A SECOFEHIDRO se manifestará na aba "Análise SECOFEHIDRO" do Sistema sobre a conformidade do atendimento pelo Tomador e Colegiado aos requisitos deste MPO e verificará e/ou executará as ações sob sua responsabilidade.

Constatada alguma inconsistência que seja sanável, a SECOFEHIDRO devolve ao Colegiado para que ele ou o Tomador providencie a correção. No caso de problema insanável, a indicação é cancelada, com comunicado ao Colegiado e ao Tomador. Estando tudo em conformidade segue para o enquadramento.

### **16.2 Enquadramento do empreendimento**

O Departamento da CRHi responsável pelo planejamento verificará o enquadramento da proposta nos PDC e subPDC vigentes e no Plano de Ação/Programa de Investimento (PA/PI) do Plano de Bacia respectivo na aba "Análise do Enquadramento".

Eventuais ressalvas são explicitadas na manifestação, sendo que inconsistências sanáveis são reportadas à SECOFEHIDRO para solicitar correção ao Colegiado/Tomador. Para problemas insanáveis, a SECOFEHIDRO cancela a indicação e comunica ao Colegiado e ao Tomador;

### **16.3 Atribuição da proposta a um Agente Técnico**

O empreendimento é considerado "enquadrado" para apoio financeiro pelo FEHIDRO quando forem favoráveis as análises efetivadas, conforme descrito nos itens 16.1 e 16.2 acima.

Estando o empreendimento enquadrado para financiamento no que compete à SECOFEHIDRO ela atribui a proposta para análise de um Agente Técnico, por intermédio do respectivo Interlocutor.

## 17. ATUAÇÃO DO AGENTE TÉCNICO

As atribuições legais do (AT) constam do item 4 (d) (Instâncias participantes) e os procedimentos gerais ao longo do processo FEHIDRO estão descritos no item 10. Os procedimentos adicionais relativos ao (AT) são mais detalhados e descritos nos itens a seguir, e em cada PT a ser emitido.

### 17.1 Controle gerencial interno do (AT)

O SinFEHIDRO 2.0 é o sistema oficial de controle das informações relativas a todos os empreendimentos FEHIDRO e para movimentação dos processos. Entretanto, com base nos dados oficiais do Sistema, o (AT), caso entenda necessário, pode manter controles internos adicionais para agilizar a gestão de seus serviços conforme a regionalização de trabalho adotada, os SubPDCs, tipologias e respectivos analistas responsáveis.

### 17.2 Governança do (AT)

Visando o pleno atendimento das atribuições do (AT), devem ser estabelecidas orientações e regras de conduta para os Interlocutores e analistas envolvidos no processo FEHIDRO, de forma a garantir credibilidade ao conjunto de procedimentos, mediante transparência, ética, agilidade, qualidade técnica, livre acesso à fiscalização e/ou auditorias da CRHi e questões afins.

### 17.3 Padrão dos Pareceres Técnicos do (AT)<sup>58</sup>

Cada PT terá um conteúdo mínimo conforme descrito nos itens respectivos e a fase do empreendimento. Deve ser elaborado em papel timbrado do AT no formato A4 (retrato, porém com inserções em paisagem conforme necessidade); fonte, tamanho de fonte e espaçamentos compatíveis com boa leitura; obedecendo um padrão geral de cabeçalho e formatação, a ser aprovado pela SECOFEHIDRO.

Todo PT deverá conter um cabeçalho com as seguintes informações:

- a. Título do PT, conforme definidos neste MPO;
- b. Proponente Tomador, antes do contrato, e Tomador após contrato;
- c. Título do empreendimento;
- d. Tipologia(s);
- e. Código do empreendimento e nº do contrato (se houver);
- f. Valor FEHIDRO, contrapartida oferecida e Valor Total, conforme a fase do empreendimento;

---

<sup>58</sup> Aplica-se ao AF o previsto neste item 17.3 quando da emissão dos PT 13, PT 16 e PT 17.

g. Situação (na fase imediatamente anterior à emissão do PT): Status e Substatus.

O item 1 de todos PTs deverá ter o título de Objetivo, com descrição sucinta da finalidade do PT. O texto dos PTs deverá conter numeração de páginas no rodapé (nº da página/nº total de páginas), devendo o conteúdo mínimo de cada PT – a partir do item 2 – observar o descrito nos itens respectivos, de acordo com a fase do empreendimento.

#### **17.4 Ações do (AT) e relação dos Pareceres Técnicos**

O (AT) se manifesta no fluxo do processo principalmente por meio de Comunicados ou por meio de inserção dos PTs previstos neste MPO, inseridos nos campos próprios do Sistema e assinados de forma digital, sempre por dois técnicos (o analista que elaborou o PT e um Coordenador Setorial, Chefe Imediato ou Interlocutor, os quais têm responsabilidade técnica pelo conteúdo, mediante ART, conforme o caso). Os responsáveis por comunicados e PTs cadastrados no Sistema devem ter identificadas as respectivas formações, função no processo e registro profissional nos Comunicados e PTs.

Na Figura 7 abaixo constam todos os PT que poderão ser emitidos ao longo do processo FEHIDRO pelo (AT) ou (AF).



Figura 7 - Pareceres Técnicos ao longo do processo FEHIDRO.

## 17.5 Análise formal pela SECOFEHIDRO de PTs emitidos pelo (AT)

Conforme já mencionado no item 10, os PTs emitidos pelo (AT), quando privado, deverão ser formalmente analisados pela SECOFEHIDRO, conforme consta dos respectivos fluxogramas. A SECOFEHIDRO irá verificar, objetivamente, se os parâmetros mínimos estabelecidos pelo MPO foram atendidos, permitindo o prosseguimento do processo. Em caso de inconformidade, a SECOFEHIDRO poderá solicitar ao (AT) a(s) adequação(ões) que se fizer(em) necessária(s) ou recusar o PT.

Este ato deve ser objetivo, assinado por agente público e inserido no Sistema em campo próprio.

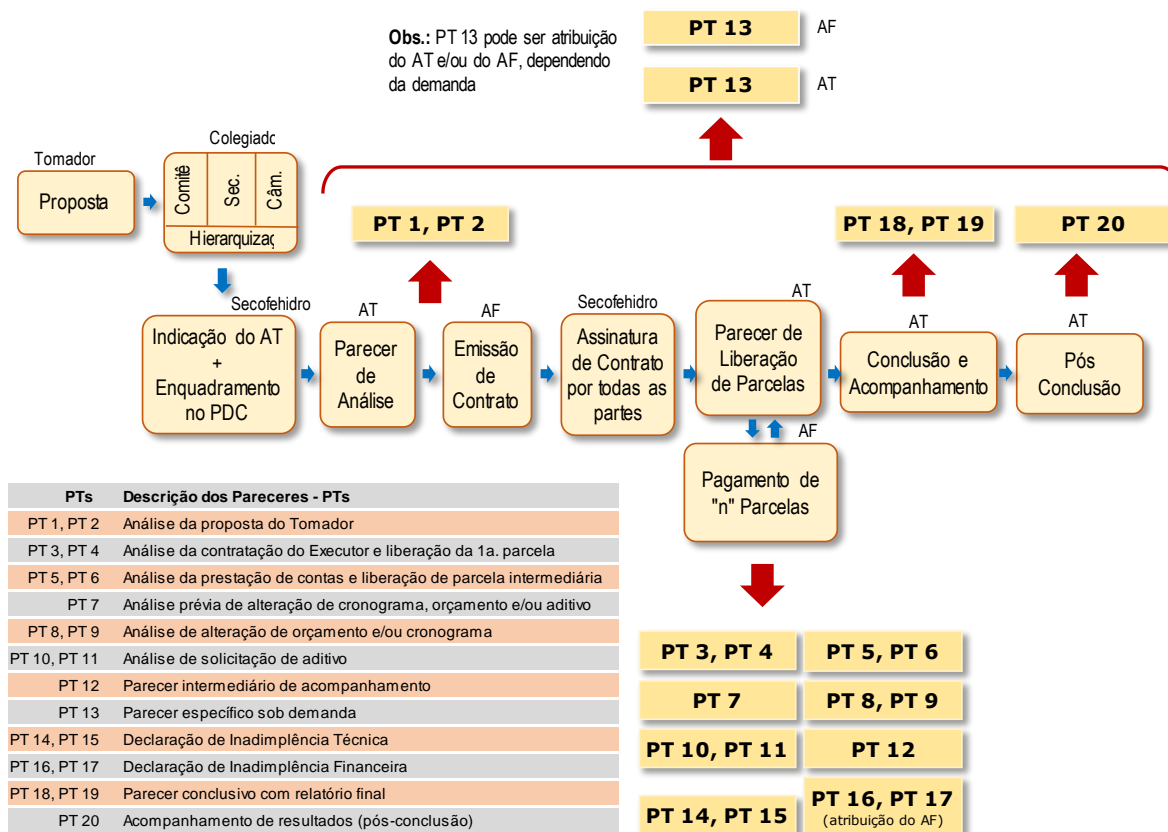
## 17.6 Comunicações do (AT)

Mediante Comunicados, o (AT), com a identificação do analista responsável: (i) se comunica com as demais instâncias informando a inserção dos PTs e/ou demais documentos; (ii) pode sempre se comunicar, em quaisquer situações que não demandem emissão de PT, por exemplo, para dar uma informação relevante, solicitar

ajustes específicos, fazer advertências etc., de maneira que todas as tratativas havidas com o Tomador ou outras instâncias fiquem registradas.

Quando o assunto for uma simples orientação sem necessidade de documentação, o (AT) pode utilizar outros canais, como e-mail, telefone, *WhatsApp* etc., pois a comunicação entre as partes é altamente recomendada para tornar o processo amigável e ágil.

O (AT) deve manter um canal de comunicação permanentemente aberto (*link* no portal do SIGRH e telefone) para orientação e esclarecimento de dúvidas dos Tomadores.

## 18. ANÁLISE TÉCNICA DA PROPOSTA PELO (AT) - PT 1 E PT 2

Este item e subitens se referem majoritariamente à 3ª fase do processo compreendendo a elaboração do "PT 1: Análise da proposta do Tomador" e "PT 2: Análise de recurso da reprovação da proposta", se houver. O PT 1 pode ter resultado "Aprovado", "Reprovado" ou "Pedido de complementação". Sendo reprovado, o Tomador poderá recorrer dando ensejo ao PT 2, de recurso, que poderá ter resultado de "Aprovado" ou "Reprovado". Não havendo recurso ou sendo reprovado no recurso, a proposta será cancelada.

O fluxograma da Figura 8 detalha os procedimentos relativos ao PT 1 e PT 2 envolvendo todas as instâncias, com o empreendimento percorrendo as situações das fases 1 a 3, e o início da 4ª fase.

### 18.1 Procedimentos para aprovação ou reprovação de proposta

- a. O Interlocutor do (AT) avalia os elementos pertinentes ao empreendimento que lhe foi atribuído e indica um profissional habilitado para emitir parecer técnico relativo à análise da proposta do Tomador. O resultado da análise pode levar à emissão do "PT 1 - Análise da proposta do Tomador" com resultado "Aprovado" ou "Pedido de Complementação", em até duas vezes, após as quais, se não satisfeitas as exigências técnicas, emite-se o PT 1 com resultado "Reprovado". Um pedido de complementação é cabível, nesta e nas fases seguintes, quando seu atendimento for possível no prazo limite estabelecido, a critério do (AT), ou seja, correções de pequena e média magnitude. Quando a(s) inconformidade(s) for(em) significativas e não comportar(em) ajuste ou correção nos prazos previstos, o (AT) pode emitir o PT 1 com resultado "Reprovado" direto, ficando ao Tomador o direito apenas ao recurso;
- b. Os pedidos de complementação, em até duas oportunidades, devem ser feitos através do PT 1 de "Pedido de complementação", procurando explicitar de forma objetiva todas as pendências para evitar novas solicitações. Como exemplo, um PT 1 de complementação pode ser emitido para ajustar a planilha orçamentária e o cronograma físico financeiro quando houver redução de itens e/ou valores nos custos, observando-se que após as reduções o valor mínimo do FEHIDRO para a contratação não pode ser inferior a R\$ 150.000,00 (cento e cinquenta mil reais); O PT 1 é um documento com conteúdo mínimo definido em 18.2, inserido no espaço destinado às ações do (AT) no Sistema;
- c. O PT 1 com resultado "Aprovado", segue ao (AF), enquanto o PT 1 com resultado "Reprovado" segue ao Tomador para avaliar eventual solicitação de recurso;

d. O Tomador pode apresentar recurso à reprovação diretamente ao (AT); mas, caso não o faça no devido prazo, o AT deve informar à SECOFEHIDRO recomendando o cancelamento da indicação do empreendimento.

**PT 1: Análise de proposta do Tomador**  
**PT 2: Análise de recurso da reprovação da proposta**

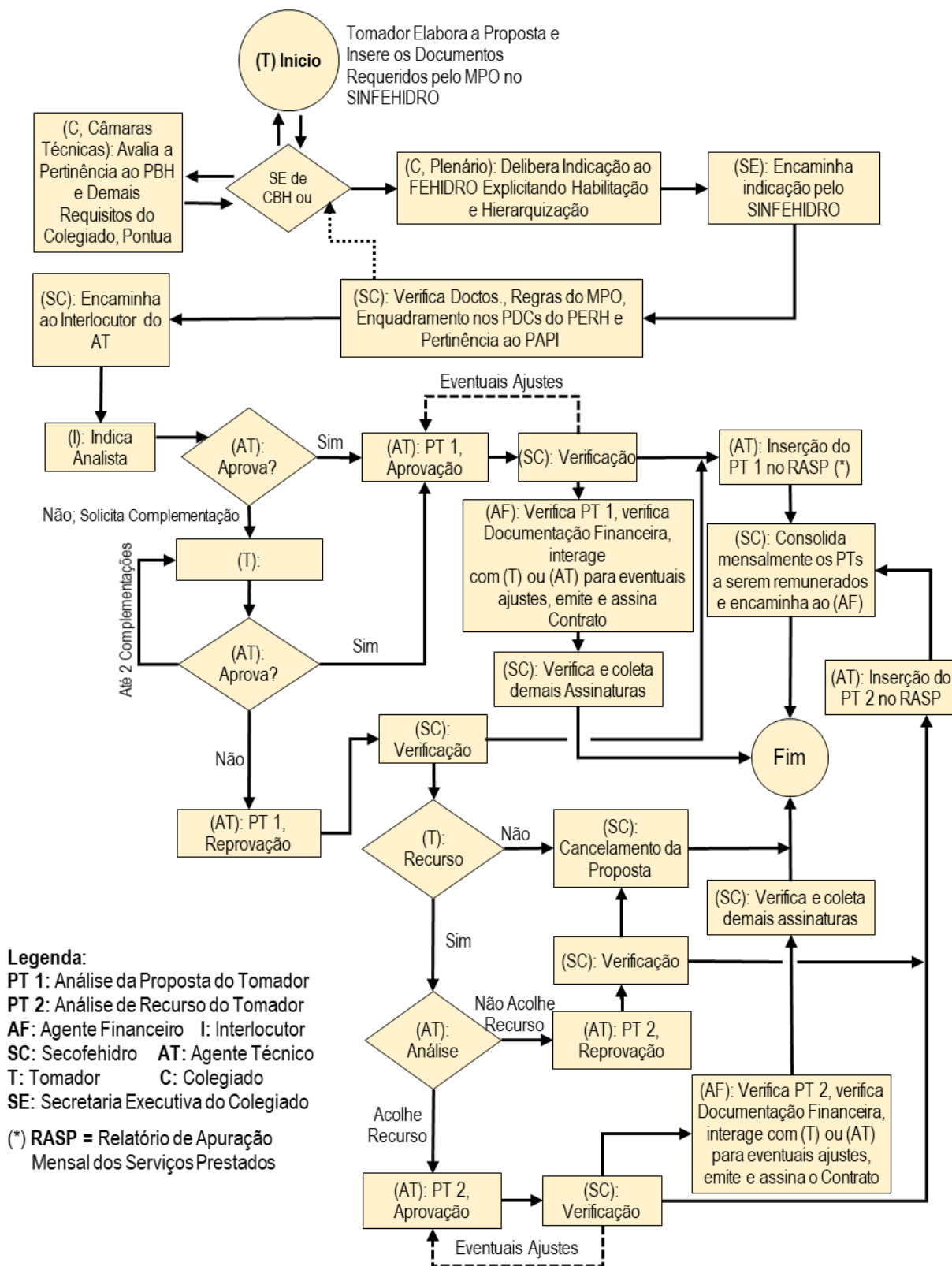

**Nota:** A "Verificação" do PT, pela (SC), é um procedimento aplicável APENAS ao (AT) privado/não público.

Figura 8 – Fluxograma do PT 1 e do PT 2.



## 18.2 Conteúdo mínimo do “PT 1 - Análise da proposta do Tomador” com resultado “Aprovado”

O “PT 1 - Análise da proposta do Tomador” com resultado “Aprovado” será emitido se houver conformidade plena da proposta para ser aprovada, devendo conter, no mínimo, sem prejuízo de outros conteúdos<sup>59</sup> a critério do (AT):

- a. Item 1 – Cabeçalho conforme item 17.3;
- b. Item 2 – Informações do Sistema: analisar e atestar a conformidade das informações relativas aos itens 13.2 a 13.6;
- c. Item 3 - Documentação recebida: relacionar a documentação técnica inserida pelo proponente tomador conforme descrito no item 13.8;
- d. Item 4 – Análise Técnica: relatar eventuais pedidos de complementação e desenvolver análise de toda documentação recebida, atestando sua conformidade nos diversos aspectos pertinentes, com ênfase em: (i) adequação do TR e/ou desenhos de engenharia, memoriais, especificações, descrição das atividades e metodologias, conforme o caso, para fazer frente ao objeto, produtos previstos e prazos, devendo considerar, quando houver, o roteiro técnico disponível no portal SIGRH para a tipologia do empreendimento; (ii) observância a normas técnicas pertinentes; (iii) adequação dos custos apresentados na planilha orçamentária com respectiva data base, aos preços de mercado e referências oferecidas para os mesmos, observando que o valor mínimo para contratação é de R\$ 150.000,00 (cento e cinquenta mil reais) após eventuais glosas nos itens da planilha inicial da proposta; (iv) planejamento do empreendimento (etapas propostas, metas e produtos esperados); (v) adequação da formação e qualificação do profissional responsável técnico e das equipes técnicas, conforme o caso, frente ao objeto; (vi) licenças, outorgas e autorizações, se pertinentes<sup>60</sup>; e (vii) documento de posse e disponibilidade de área, quando for o caso;
- e. Item 5 - Programação financeira preliminar (deve constar do PT 1 e ser inserida em espaço próprio do Sistema): com base na planilha orçamentária e cronograma físico financeiro apresentados pelo Tomador, cuja aprovação deve ser explicitada. Agrupar em ordem sequencial de execução os blocos de atividades que comporão as etapas e respectivas parcelas conforme o valor FEHIDRO do empreendimento:

---

<sup>59</sup> A numeração dos itens é referencial, podendo ser renumerados caso sejam inseridos outros itens.

<sup>60</sup> Nesta etapa, caso tenha havido a apresentação, na indicação pelo Colegiado, apenas do protocolo do pedido de licenças e/ou outorga de direito de uso, a apresentação de documentos definitivos expedidos pelos órgãos competentes é obrigatória. Caso não estejam ainda expedidas as licenças e/ou outorgas, os prazos a serem concedidos são apenas aqueles previstos para complementações e/ou recurso.

- e1. Parcela única: exclusivamente em casos que o objeto seja indivisível, como compra de veículos, equipamentos, mobiliários etc. em uma única licitação, com pagamento à vista;
- e2. Duas parcelas: valor de até R\$ 500 mil;
- e3. Três parcelas: valor superior a R\$ 500 mil e até R\$ 10 milhões;
- e4. Quatro parcelas: valor superior a R\$ 10 milhões e até R\$ 20 milhões; e
- e5. Cinco parcelas: valor superior a R\$ 20 milhões.

Havendo viabilidade técnica e conveniência para o acompanhamento da execução, o número de parcelas previsto nos subitens (e3), (e4) e (e5) acima poderá ser reduzido, respeitando-se o mínimo de duas parcelas para o empreendimento, ressaltando-se que não poderão ser “liberadas” parcelas somente de contrapartida em nenhuma fase.

O percentual relativo a cada parcela não é fixo e fica a critério do (AT), devendo haver uma distribuição equilibrada em relação ao valor total e à peculiaridade do empreendimento. O ideal é que todos os serviços e aquisições do empreendimento sejam licitados de uma única vez, porém caso não seja possível, a 1ª parcela deve ser liberada somente após a aprovação das aquisições e do executor encarregado, no mínimo, das atividades previstas para a etapa;

- f. Item 6 – Recomendações e exigências para contratação do(s) Executor(es) para execução total do empreendimento: (i) estabelecer, no que couber, orientações específicas visando subsidiar o sucesso do(s) processo(s) licitatório(s); (ii) solicitar que, por ocasião da análise da contratação do(s) Executor(es), seja apresentado um plano de trabalho para a fase executiva, conciliando as linhas gerais da aprovação do empreendimento com o cronograma físico-financeiro ajustado (pós processo licitatório), de comum acordo entre o Tomador e o(s) Executor(es);
- g. Item 7 – Conclusão: atestar, com base nas documentações apresentadas e na análise técnica, a aprovação técnica da proposta que no âmbito das atribuições do (AT) está apta a ser encaminhada ao (AF), para avaliações de sua competência com vistas à celebração do contrato;
- h. Inserir data e assinaturas, qualificação e função no processo do analista e superior imediato, e ART, quando pertinente.

### **18.3 Conteúdo do “PT 1 - Análise da proposta do Tomador” com resultado “Reprovado”**

Concluídas, nos devidos prazos, as interações de dois pedidos de complementação, e havendo pendências e/ou inconformidades que impeçam a aprovação, será emitido

pelo (AT) o “PT 1 – Análise da proposta do Tomador”, resultado “Reprovado”, observando:

- a. Item 1 – Cabeçalho conforme item 17.3;
- b. Itens 2, 3 e 4 – Elaborar o parecer na exata sequência do previsto em 18.2 (b), (c) e (d), destacando as conformidades e inconformidades. Observa-se que um dos motivos para reprovação é se o valor FEHIDRO nas planilhas orçamentárias após glosas resultar em total inferior a R\$ 150.000,00 (cento e cinquenta mil reais);
- c. Item 5 – Conclusão: com base nas documentações apresentadas e análise técnica, declarar reprovada a proposta, sintetizando de forma clara as inconformidades que devem ser sanadas. Observar, ao final, que a proposta poderá ser novamente apreciada mediante recurso dirigido ao (AT), no prazo previsto no MPO, apresentando solução definitiva para todas as inconformidades;
- d. Inserir data e assinaturas, qualificação e função no processo do analista e superior imediato, e ART, se for o caso.

#### **18.4 Recurso do Tomador à reprovação da proposta**

No espaço próprio do Sistema (subaba “Recurso” da aba “Análise do Tomador” no menu principal) o Tomador deve inserir um ofício em papel timbrado, assinado pelo representante legal, com o recurso dirigido ao (AT) contendo, no mínimo:

- a. Dados de identificação do empreendimento (título e código do empreendimento);
- b. Contestação, justificativa ou juntada de documentos complementares de forma a atender plenamente aos itens de desconformidades relacionadas pelo (AT) no PT 1 de Reprovação;
- c. Eventual solicitação de prazo para atendimento das desconformidades que não exceda 30 (trinta) dias.

#### **18.5 PT2 - Análise de recurso da reprovação da proposta**

- a. Recebido o recurso tempestivo do Tomador, o (AT) fará sua análise e emitirá o PT 2, que será de Aprovação ou de Reprovação;
- b. Aprovado o recurso, o procedimento será a emissão do “PT 2 - Análise de recurso da reprovação da proposta” com resultado “Aprovado”, com sequência idêntica à do PT 1 de aprovação até a emissão do contrato;
- c. Não sendo acolhido o recurso, será emitido do “PT 2 - Análise de recurso da reprovação da proposta” com resultado “Reprovado” e a indicação da proposta será cancelada pela SECOFEHIDRO.

## 18.6 Conteúdo do “PT2 - Análise de recurso da reprovação da proposta” com resultado “Aprovado”

Observar o seguinte roteiro:

- a. Item 1 – Cabeçalho conforme item 17.3;
- b. Item 2 - Breve histórico das tratativas para análise do empreendimento, síntese do que foi atendido de início conforme PT 1 de reprovação e a existência das inconformidades;
- c. Item 3 - Análise do atendimento das inconformidades apontadas no PT 1 de reprovação: analisar caso a caso as inconformidades, apontando a forma como foram atendidas;
- d. Itens 4, 5, 6 e 7 - Elaborar como roteiro que consta nos subitens 18.2 (e), (f), (g) e (h).
- e. Inserir data e assinaturas, qualificação e função no processo do analista e superior imediato, e ART, se for o caso.

## 18.7 Conteúdo do “PT2 - Análise de recurso da reprovação da proposta” com resultado “Reprovado”

Observar o seguinte roteiro:

- a. Item 1 – Cabeçalho conforme item 17.3;
- b. Item 2 - Breve histórico das tratativas para análise do empreendimento, síntese do que foi atendido de início conforme PT 1 de reprovação e a existência das inconformidades;
- c. Item 3 - Análise do atendimento das inconformidades apontadas no PT 1 de reprovação: analisar caso a caso as inconformidades, apontando o que foi atendido e o que não foi atendido;
- d. Item 4 – Conclusão: Com base nas documentações apresentadas e análise técnica, declarar reprovada a proposta, com encaminhamento à SECOFEHIDRO para as providências de sua alçada.
- e. Inserir data e assinaturas, qualificação e função no processo do analista e superior imediato, e ART, se for o caso.

## 19. ATUAÇÃO DO AGENTE FINANCEIRO

As atribuições legais do (AF) constam do item 4 (e) e os procedimentos gerais ao longo do processo FEHIDRO foram descritos no item 10. Além disso, os procedimentos adicionais relativos ao AF se assemelham ao já descrito para o (AT) no item 17, como segue:

### 19.1 Controle gerencial interno

O SinFEHIDRO 2.0 é a plataforma oficial de controle das informações relativas a todos os empreendimentos FEHIDRO e para movimentação dos processos. Entretanto, com base nos dados oficiais o (AF) pode manter controles internos adicionais, conforme necessidades específicas, visando agilizar sua atuação.

### 19.2 Governança

Para o pleno atendimento das atribuições do (AF) devem ser estabelecidas orientações e regras de conduta para a equipe interna, de forma a garantir credibilidade ao conjunto de procedimentos, transparência, ética, agilidade, qualidade técnica e atendimento às demandas da SECOFEHIDRO.

### 19.3 Atos e procedimentos relativos aos tomadores e empreendimentos

O (AF) se manifesta no fluxo do processo relativo a cada empreendimento mediante procedimentos afetos às suas atribuições descritas neste MPO, como segue:

- a. Estabelece os procedimentos econômico-financeiros e jurídico-legais para análise e contratação dos empreendimentos, acompanhando a execução dos mesmos como previsto neste MPO;
- b. Analisa a capacidade de endividamento e as garantias oferecidas pelo Tomador, se pertinente, nas operações reembolsáveis;
- c. Emite contratos ou aditivos conforme modelos padrão definidos junto à SECOFEHIDRO;
- d. Efetiva liberações dos investimentos em contratos ou programas aprovados pelo COFEHIDRO, conforme fontes e respectivas contas, manifestando-se conclusivamente em Comunicados, quando for o caso, quanto à conformidade das etapas em relação ao contrato;
- e. Emite Comunicados via Sistema para solicitar providências à instância responsável pela ação seguinte no fluxo do processo, ou para informações/solicitações/ orientações gerais necessárias para o cumprimento da etapa, como complementação de documentos para contratação, desembolso de parcela, prestação de contas, atestado da quitação financeira para conclusão do

- empreendimento etc., sempre com identificação do funcionário ou, no mínimo, da área responsável;
- f. Gerencia a programação financeira do empreendimento, conforme aprovado pelo (AT), registrando o valor e a data de pagamento das parcelas previstas no contrato;
  - g. Verifica e registra no Sistema, previamente à celebração do contrato, de eventuais aditivos, de TEC ou desembolso de parcelas, as datas de validade das certidões do Tomador relativas ao FGTS, Tributos Federais e Dívida Ativa da União, e Débitos Trabalhistas, além da data de consulta ao CADIN;
  - h. Emite Pareceres Técnicos para declaração de inadimplência financeira, conforme definidos em item próprio deste MPO, assinados pelo analista que elaborou o PT e o Chefe Imediato ou Interlocutor;
  - i. Apura débitos de Tomadores inadimplentes, efetua a correção conforme rendimento do fundo utilizado para aplicações financeiras, efetiva cobrança administrativa, emite TEC<sup>61</sup> e ajuíza cobranças judiciais, conforme o caso;
  - j. Elabora relatórios sobre a situação específica de empreendimentos por demanda da SECOFEHIDRO.

#### 19.4 Comunicação relativa aos empreendimentos

Quando o assunto for uma simples orientação sem necessidade de documentação, o (AF) pode utilizar outros canais, como *e-mail*, telefone, *WhatsApp* etc., pois a comunicação entre as partes é altamente recomendada para tornar o processo amigável e ágil.

O (AF) deve manter um canal de comunicação permanentemente aberto (*link* no portal do SIGRH e telefone) para orientação e esclarecimento de dúvidas dos Tomadores.

#### 19.5 Gestão financeira, remuneração própria e do (AT)

Compete ao (AF) nos aspectos relacionados a investimentos do FEHIDRO, em conformidade com suas atribuições legais descritas no item 4.e) deste MPO e em contrato específico celebrado com a Secretaria a que se vincula o FEHIDRO, sem prejuízo de outras ações descritas em itens específicos:

- a. Responder pela gestão financeira do FEHIDRO conforme normas próprias do Banco Central e administrar os recursos em contabilidade específica para cada uma das fontes;
- b. Manter os recursos das contas e subcontas descritas no item 5.3 aplicados em fundo financeiro;

---

<sup>61</sup> O Termo de Encerramento Condicionado (TEC) está descrito em item específico do MPO e se aplica a casos em que há devolução de recursos pelo Tomador para o encerramento do contrato.

- c. Realizar débito da taxa de administração do (AF) nas diferentes contas, conforme contrato com a Secretaria à qual se vincula o FEHIDRO;
- d. Realizar débito da remuneração do (AF) prevista em contrato para liberações contratuais, conforme respectivas fontes e contas;
- e. Realizar pagamentos da remuneração dos ATs, conforme demanda específica encaminhada pela SECOFEHIDRO, da qual constará informações pertinentes, como as contas do FEHIDRO para débito e as contas para crédito dos ATs;
- f. Creditar nas subcontas específicas de cada fonte: (i) os retornos dos financiamentos reembolsáveis e o resultado das respectivas aplicações financeiras; (ii) os rendimentos das liberações contratuais depositados na conta corrente do Tomador e devolvidos por ocasião da conclusão do empreendimento; (iii) devolução de recursos, inclusive do valor não utilizado em empreendimentos com desembolsos totais ou parciais decorrentes da execução ou denúncia de contratos cujos Tomadores receberam declaração de inadimplência, desistiram de concluir o contrato e TECs, etc.; e (iv) outras verbas destinadas aos Colegiados;
- g. Encaminhar comprovação de despesas referentes a custas e honorários advocatícios, se pertinentes, de processos judiciais para pagamento pela SECOFEHIDRO com recursos de custeio, não devendo tais despesas onerar as contas e subcontas de investimento.

## 20. ANÁLISE FINANCEIRA E ASSINATURA DO CONTRATO

### 20.1 Procedimentos do (AF)

Após recebido o PT 1 ou PT 2 com resultado "Aprovado", o (AF) autentica no Sistema caso haja conformidade no aspecto financeiro e, caso contrário devolve ao (AT) para ajuste. Após autenticação do PT:

- a. Analisa a documentação financeira inserida no Sistema, conforme descrito no item 13.9;
- b. Verifica a conformidade da Planilha Orçamentária e Cronograma Físico Financeiro, aprovados pelo (AT);
- c. Manifesta-se conclusivamente sobre a plena conformidade da documentação ou sobre inconsistências, enumerando de forma objetiva cada item a ser ajustado, mediante Comunicado no Sistema;
- d. Interage (por comunicado, *e-mail*, *WhatsApp* ou telefone) com o Tomador para orientar solução em caso de inconformidades;
- e. Solucionadas as pendências<sup>62</sup>, caso existentes e nos prazos previstos neste MPO, o (AF) numera o contrato em ordem sequencial no ano (XXX/YYYY), independentemente da fonte de recurso, emite e assina com assinatura digital certificada, dando início à 4ª fase do processo FEHIDRO, passando o empreendimento à situação "Não iniciado";
- f. Caso as pendências de documentação previstas em quaisquer subitens do item 13.9 não sejam solucionadas no devido prazo, informar à SECOFEHIDRO, mediante Comunicado, para cancelamento da indicação.

### 20.2 Procedimentos da SECOFEHIDRO

- a. Faz conferência da conformidade de todos os dados e informações do contrato, devolvendo ao (AF) para ajustes caso necessário;
- b. Coleta assinaturas digitais certificadas de duas testemunhas;
- c. Coleta a assinatura digital certificada do Presidente do COFEHIDRO ou seu representante;
- d. Coleta a assinatura digital certificada do(s) representante(s) legal(is) do Tomador;
- e. Insere no Sistema o contrato com todas as assinaturas.

---

<sup>62</sup> Nesse ponto do processo, mesmo que ainda sem o contrato assinado, o Tomador inicia os preparativos para o processo licitatório de forma a atender o prazo para liberação da 1ª parcela, conforme previsto em contrato e no item 26 deste MPO.



## 21. CONTRATAÇÃO DO EXECUTOR E LIBERAÇÃO DA 1ª PARCELA – PT 3 E PT 4

A ilustração dos procedimentos das diversas instâncias nesta etapa (situação “Não iniciado”) consta do Fluxograma da Figura 9 compreendendo a elaboração do “PT 3: Análise da contratação do Executor e liberação da 1ª Parcela” e “PT 4: Análise de recurso da reprovação de Executor e liberação de 1ª Parcela”. O PT 3 prevê três resultados: “Aprovado”, “Reprovado” ou “Pedido de complementação”. Sendo reprovado, o Tomador poderá recorrer dando ensejo ao PT 4, de Recurso, que poderá ter resultado “Aprovado” ou “Reprovado”. Não havendo recurso o empreendimento será cancelado.

A emissão direta do PT 3 de reprovação é para os casos que o AT avalie que os problemas apontados não têm perspectiva de serem sanados, por pedidos de complementação ou mesmo por eventual recurso.

Antes da emissão do PT 3 existe uma terceira situação que ocorre quando na análise inicial dos documentos apresentados pelo Tomador, o AT constata que os mesmos não têm nenhuma condição de satisfazer o regramento existente, impondo-se novo processo licitatório. Nesse caso, o AT avalia com o Tomador o prazo disponível para atender o item 26 do MPO e, havendo prazo factível, reprova o processo e solicita, mediante Comunicado, a realização de novo processo licitatório, reiniciando o fluxo previsto na Figura 9. Caso não haja prazo factível emite direto o PT 3 de reprovação.

### 21.1 Ações do Tomador e documentos exigíveis

Concluído o processo de assinaturas do contrato<sup>63</sup>, o Tomador, conforme procedimentos próprios e atendimento da legislação aplicável, deve contratar a(s) aquisições e o(s) Executor(es)<sup>64</sup> para os serviços objeto do empreendimento.

O prazo contratual para liberação da 1ª parcela, incluído o período de análise do (AT) e (AF) é de 180 dias contados a partir da data de emissão do contrato. Decorridos 150 dias da emissão do contrato, caso o Tomador não tenha concluído as contratações relativas ao empreendimento, deve enviar comunicado ao (AT) informando a situação e solicitando a prorrogação até o limite de 360 dias contados da data de emissão do contrato para liberação da 1ª parcela. O (AT) fica dispensado dessa análise

---

<sup>63</sup> O contrato é compreendido pelo texto padrão por modalidade, a Planilha Orçamentária e Cronograma Físico Financeiro, todos assinados como estabelecido neste MPO.

<sup>64</sup> Casos com mais de um Executor o ideal é o Tomador se programar para licitar e contratar de uma única vez, não sendo possível justificar e observar o mínimo de 60% do valor previsto para desembolso do FEHIDRO no empreendimento.

intermediária, bastando enviar Comunicado ao Tomador dando ciência e concordando com a prorrogação. O prazo fica automaticamente prorrogado se o procedimento descrito para prorrogação, incluindo manifestação do AT, for cumprido até os primeiros 180 dias do contrato.

Depois de organizadas as documentações exigíveis conforme item próprio deste MPO e cumprido o prazo máximo admitido<sup>65</sup>, o Tomador insere no Sistema a documentação e mediante Comunicado informa o (AT) e solicita a liberação da 1ª parcela prevista na programação financeira, a qual somente será liberada se for comprovada a contratação de no mínimo 60% do valor previsto para desembolso do FEHIDRO no empreendimento. Casos excepcionais podem ser autorizados a critério do Agente Técnico.

No processo de licitação/contratação, utilizar as especificações da versão aprovada pelo (AT) do TR, projetos de engenharia, planilha orçamentária, cronograma físico-financeiro, memoriais, especificações etc., e mais outros documentos complementares exigidos na legislação (como o Edital) e outros previstos em regramentos do próprio Tomador. Eventuais alterações no período entre a aprovação técnica e o início do processo de contratação do Executor, demandam concordância formal do (AT) para liberação da 1ª parcela.

#### 21.1.1 Documentação exigível para pessoas jurídicas de direito público

- a. Cópia do edital de licitação e comprovação de sua publicidade, da Ata de Julgamento e classificação das propostas, da proposta da licitante vencedora e do termo de homologação e de adjudicação, conforme previsto na lei de licitações e contratos;
- b. Cópia de contrato ou instrumento congênere com o(s) Executor(es) previsto na lei de licitações e contratos;
- c. Cópia da Anotação de Responsabilidade Técnica (ART) do responsável técnico para a fiscalização da execução do empreendimento quando se tratar de serviços de engenharia ou outros serviços com profissão regulamentada;
- d. Planilha de orçamento e cronograma físico-financeiro revisados e assinados em função da licitação, reduzindo proporcionalmente os valores do FEHIDRO e contrapartida, e assumindo eventual acréscimo no valor total como contrapartida;

---

<sup>65</sup> Efetivada a prorrogação para liberação da 1ª. parcela, o prazo máximo efetivo para envio da documentação do Tomador ao AT é de 300 (trezentos) dias, de forma que sobram até 60 (sessenta) dias para análise do AT e do AF, incluindo eventuais complementações e recurso.

- e. Plano de Trabalho e atendimento a outras eventuais solicitações do (AT) sobre a(s) contratação(ões) do(s) Executor(es);
- f. Expediente assinado<sup>66</sup> e endereçado ao (AF) informando o número e agência da conta bancária aberta no Banco do Brasil exclusivamente para movimentação dos recursos do FEHIDRO relativos ao contrato, anexado ao SINFEHIDRO na aba Documentação/Documentação Financeira.

#### 21.1.2 Documentação exigível para pessoas jurídicas de direito privado

- a. Para contratação de serviços e aquisições no valor de 40 (quarenta) até 1500 (mil e quinhentas) UFESPs: cópia de pelo menos 3 (três) orçamentos;
- b. Para contratação de serviços e aquisições acima de 1500 (mil e quinhentas) UFESPs: cópia da divulgação em jornal de grande circulação regional do objeto da contratação, das condições exigidas para participação, dos critérios de julgamento e desempate, dos prazos, das sanções contratuais, dos critérios para pagamento e etc., bem como cópia da avaliação e classificação das propostas;
- c. Cópia do contrato ou nota fiscal;
- d. Cópia da Anotação de Responsabilidade Técnica (ART) do responsável técnico para a fiscalização da execução do empreendimento, quando se tratar de serviços de engenharia ou outros serviços com profissão regulamentada;
- e. Planilha de orçamento e cronograma físico-financeiro revisados e assinados, conforme o resultado da licitação, reduzindo proporcionalmente os valores do FEHIDRO e contrapartida, no caso de redução de valor, e assumindo a diferença como contrapartida eventual acréscimo no valor total do empreendimento;
- f. Plano de Trabalho e atendimento a outras eventuais solicitações do (AT) sobre a(s) contratação(ões) do(s) Executor(es);
- g. Expediente assinado<sup>67</sup> e endereçado ao (AF) informando o número e agência da conta bancária aberta no Banco do Brasil exclusivamente para movimentação dos recursos do FEHIDRO relativos ao contrato, anexado ao SinFEHIDRO na aba "Documentação/Documentação Financeira".

---

<sup>66</sup> Esse documento fica dispensado caso seja criado campo próprio para esta informação no Sistema.

<sup>67</sup> Idem nota anterior.

**PT 3: Análise da contratação do Executor e liberação da 1a. parcela**  
**PT 4: Análise de recurso da reprovação do Executor e liberação da 1a. parcela**



Figura 9 - Fluxograma do PT 3 e do PT 4.

## 21.2 Ações do (AT) de aprovação ou reprovação (PT 3)

O (AT) analisa a documentação do processo de contratação e na sequência, estando tudo em conformidade, emite o "PT 3 – Análise da contratação de Executor e liberação da 1ª parcela", com resultado "Aprovado", "Reprovado" ou "Pedido de complementação" em até duas oportunidades.

21.2.1 Conteúdo do "PT 3 – Análise da contratação do Executor e liberação da 1ª parcela", com resultado "Aprovado"

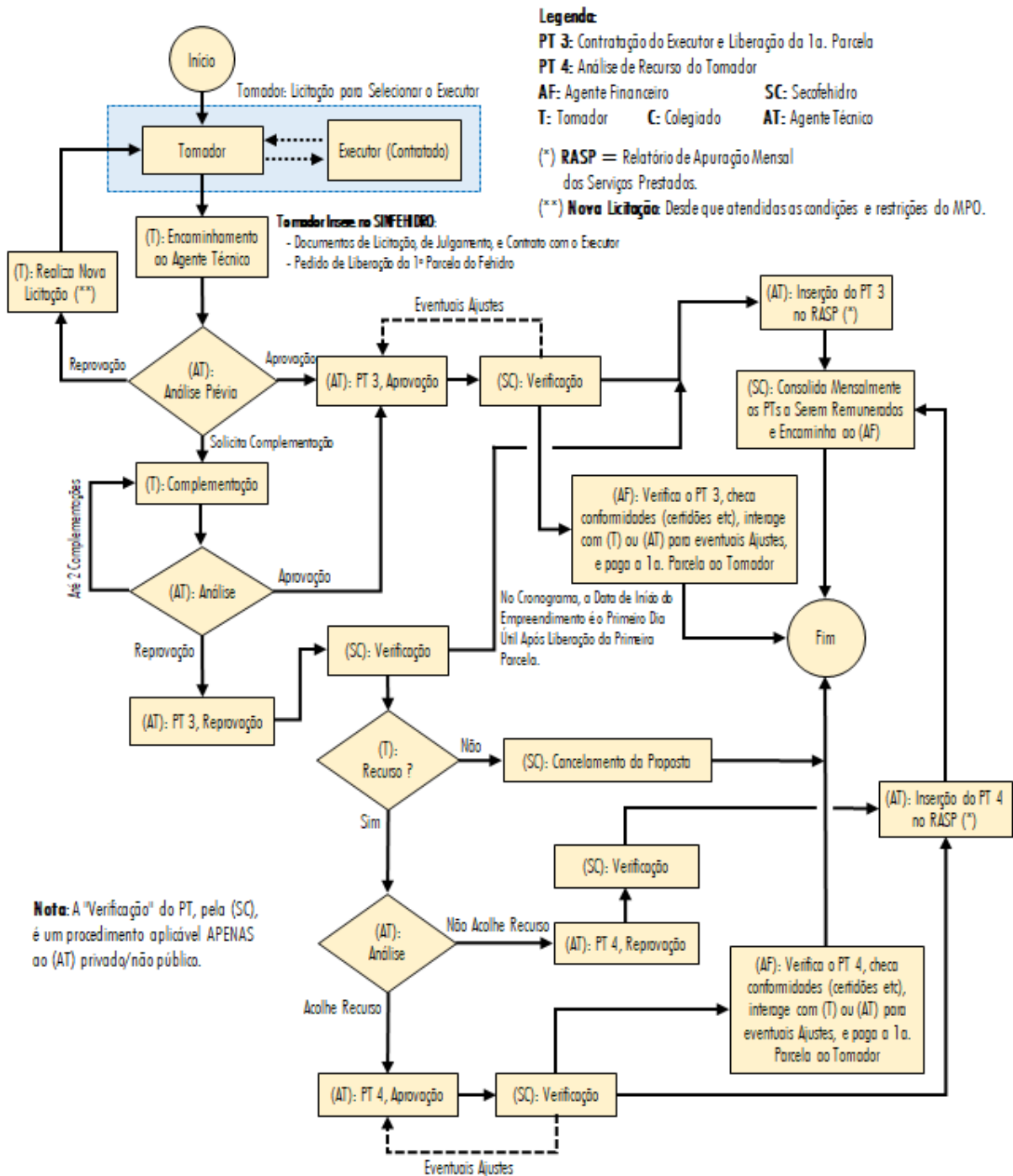
Observar o seguinte roteiro:

- a. Item 1 – Cabeçalho conforme item 17.3;
- b. Item 2 – Principais eventos progressos: indicar a data e o PT de aprovação da proposta e sintetizar: (i) eventuais recomendações do (AT) quanto ao processo licitatório; (ii) prorrogação de prazo previsto contratualmente para cumprimento da etapa ou prazo extra concedido pelo COFEHIDRO, se couber; e (iii) outras tratativas posteriores ao PT de aprovação. Caso não haja nada a informar, mencionar apenas a data de aprovação e que não há eventos anteriores de relevância para constar do PT 3;
- c. Item 3 – Relação da documentação recebida: listar todos os documentos e analisar caso a caso atestando<sup>68</sup> o cumprimento dos itens 21.1.1 ou 21.1.2, conforme o caso, e eventuais requisitos legais complementares;
- d. Item 4 – Revisão da programação financeira: caso tenha havido alteração na planilha de orçamento e cronograma, revisar a programação das parcelas, efetuar análise das eventuais adequações e atestar a conformidade da nova versão que passará a fazer parte do contrato;
- e. Item 5 – Conclusão: manifestar-se sobre a regularidade perante o FEHIDRO dos requisitos exigidos para a etapa e recomendar ao (AF) a liberação da parcela 1/x no valor de R\$ xxx (...), conforme programação financeira.

No Cronograma, a data de início do empreendimento é o primeiro dia útil após a liberação da primeira parcela, data a partir da qual começa a contar o prazo para a execução e conclusão do objeto contratado.

21.2.2 Conteúdo do PT 3 – Análise da contratação do Executor e liberação da 1ª parcela", com resultado "Reprovado"

Observar o seguinte roteiro:

---

<sup>68</sup> O AT não aprova o procedimento licitatório que é de responsabilidade do Tomador, mas deve atestar o cumprimento dos requisitos legais obrigatórios, conforme o caso.

- a. Item 1 – Cabeçalho conforme item 17.3;
- b. Item 2 - Principais eventos pregressos: indicar a data e o PT de aprovação da proposta e sintetizar: (i) eventuais recomendações do (AT) quanto ao processo licitatório; (ii) prorrogação de prazo previsto contratualmente para cumprimento da etapa ou prazo extra concedido pelo COFEHIDRO, se couber; (iii) outras tratativas posteriores ao PT de aprovação, se couber; e (iv) síntese dos pedidos de complementação e respostas do Tomador;
- c. Item 3 - Relação da documentação recebida: listar todos os documentos e analisar caso a caso atestando<sup>69</sup> o que foi cumprido dos itens 21.1.1 ou 21.1.2, conforme o caso, e o que não foi cumprido que impede a aprovação da etapa para liberação da parcela 1/x;
- d. Item 4 – Conclusão: manifestar-se pela reprovação do processo de contratação do Executor, indicando objetivamente os motivos e informar a possibilidade de recurso ao próprio (AT) a ser inserido no Sistema, no prazo previsto no MPO. A ausência de recurso tempestivo do Tomador implica no registro de cancelamento do contrato no Sistema pela SECOFEHIDRO.

### 21.3 Recurso do Tomador à reprovação da contratação do Executor

No espaço próprio do Sistema (subaba "Recurso" da aba "Análise do Tomador" no menu principal) o Tomador deve inserir um ofício em papel timbrado, assinado pelo representante legal, com o recurso dirigido ao (AT) constando no mínimo de:

- a. Dados de identificação do empreendimento (título do empreendimento, nº do contrato e data de assinatura);
- b. Contestação, justificativa ou juntada de documentos complementares de forma a atender plenamente os itens de desconformidades relacionadas pelo (AT) no PT 3 de Reprovação;
- c. Solicitação de prazo para atendimento das desconformidades que não exceda 30 (trinta) dias;
- d. Caso haja necessidade de realização de outro processo licitatório, poderá ser concedido prazo que somado ao tempo decorrido desde a assinatura do contrato com o FEHIDRO não exceda 300 (trezentos) dias para submissão dos documentos ao (AT).

### 21.4 Análise de recurso da reprovação do Executor e liberação da 1ª parcela (PT 4)

Caso o Tomador tenha solicitado prazo para atendimento de determinada inconformidade, segundo descrito em 21.3 (c) e (d), o (AT) se manifesta concordando

---

<sup>69</sup> Idem nota anterior.

via Comunicado e, depois de decorrido o prazo e recebida a documentação, emitirá o PT 4 de aprovação conforme abaixo. Caso não seja possível atender o prazo, emitirá o PT 4 de reprovação de acordo com item 21.4.2.

21.4.1 Conteúdo do "PT 4 – Análise de recurso da reprovação do Executor e liberação da 1ª parcela" com resultado "Aprovado"

Observar o seguinte roteiro:

- a. Item 1 – Cabeçalho conforme item 17.3;
- b. Item 2 - Principais eventos pregressos: indicar a data e o PT de aprovação da proposta e sintetizar: (i) inconformidades que levaram à emissão do PT 3 de reprovação; (ii) relato sintético da argumentação, justificativas, eventual documentação complementar e demais pontos aduzidos pelo Tomador; (iii) outras tratativas havidas com o Tomador após a emissão do PT 3 de reprovação, se houver;
- c. Item 3 – Análise do recurso: discorrer sobre como o recurso atende ou complementa ao requerido nos itens 21.1.1 ou 21.1.2;
- d. Item 4 – Revisão da programação financeira: caso tenha havido alteração na planilha de orçamento e cronograma, revisar a programação das parcelas, efetuar análise das eventuais adequações e atestar a conformidade da nova versão que passará a fazer parte do contrato;
- e. Item 5 – Conclusão: Manifestar-se sobre a regularidade perante o FEHIDRO dos requisitos exigidos para a etapa e recomendar ao (AF) a liberação da parcela 1/x no valor de R\$ xxx (...), conforme programação financeira.

21.4.2 Conteúdo do "PT 4 - Análise de recurso da reprovação do Executor e liberação da 1ª parcela" com resultado "Reprovado"

Observar o seguinte roteiro:

- a. Item 1 – Cabeçalho conforme item 17.3;
- b. Item 2 - Principais eventos pregressos: indicar a data e o PT de aprovação da proposta e sintetizar: (i) inconformidades que levaram à emissão do PT 3 de reprovação; (ii) relato sintético da argumentação, justificativas, eventual documentação complementar e demais pontos aduzidos pelo Tomador; (iii) outras tratativas havidas com o Tomador após a emissão do PT 3 de reprovação, se houver;
- c. Item 3 – Análise do recurso: Discorrer sobre como o recurso não soluciona problemas apontados anteriormente no PT 3 de reprovação e, especificamente as inconformidades relativas aos itens 21.1.1 ou 21.1.2, conforme o caso;

- d. Item 4 – Conclusão: Em razão da análise efetivada e no âmbito das atribuições do (AT) manifestar-se sobre a reprovação da contratação do Executor e recomendar à SECOFEHIDRO o registro do cancelamento do contrato no Sistema.

### 21.5 Ações do (AF)

Após recebidos o “PT 3 - Análise da contratação do Executor e liberação da 1ª parcela” ou “PT 4 - Análise de recurso da reprovação do Executor e liberação da 1ª parcela” com resultado “Aprovado”, o (AF) verifica a conformidade do aspecto financeiro e autentica no Sistema. Caso haja inconformidade devolve ao (AT) para ajuste ou reprova o PT.



## 22. EXECUÇÃO DO EMPREENDIMENTO

Na 5ª fase, iniciada com a liberação da 1ª parcela, o empreendimento passa para a situação "Em execução", a qual compreende várias possibilidades de atos da totalidade das instâncias ou de parte delas, nem todas obrigatórias, a saber:

- a. PT 5 e PT 6 – Análise de prestação de contas e liberação de parcela intermediária (obrigatório);
- b. Recursos do Tomador na fase de execução do empreendimento (eventuais);
- c. PT 7 – Análise prévia de alteração de cronograma, orçamento e/ou aditivo (eventual);
- d. PT 8 e PT 9 – Análise de alteração de cronograma ou orçamento (eventual);
- e. PT 10 e PT 11 – Análise de solicitação de aditivo (eventual);
- f. PT 12 – Parecer intermediário de acompanhamento (eventual);
- g. PT 13 – Parecer específico sob demanda (eventual);
- h. PT 14 e PT 15 – Declaração de inadimplência técnica (eventual);
- i. PT 16 e PT 17 – Declaração de inadimplência financeira (eventual).

Na sequência, as documentações requeridas e demais procedimentos relativos a tais atos estão descritos, sendo que os fluxogramas constantes das Figura 10 a Figura 17 sintetizam os procedimentos e ilustram as interações entre as instâncias participantes.

### 22.1 Análise da prestação de contas e liberação de parcela intermediária - PT 5 e PT 6

#### 22.1.1 Prestação de contas pelo Tomador e solicitação de liberação da parcela seguinte

Após a liberação da parcela (da 1ª até a penúltima) o Tomador executa a respectiva etapa conforme previsto na Planilha Orçamentária, Cronograma Físico-Financeiro, Plano de Trabalho e programação financeira; e assim que concluída fisicamente a etapa, organiza a documentação necessária numerada em ordem sequencial, em meio digital, insere na aba "Análise do Tomador", subaba "Prestação de contas" da parcela respectiva no Sistema e solicita, mediante Comunicado, a liberação da parcela subsequente (2ª até a última). A Figura 10 ilustra as interações desta etapa que compreendem a elaboração do "PT 5 - Análise da prestação de contas e liberação de parcela intermediária" e "PT 6 - Análise de recurso da prestação de contas e liberação de parcela intermediária". O PT 5 pode ter resultado "Aprovado", "Reprovado" ou "Pedido de complementação". Sendo reprovado, o Tomador poderá recorrer dando ensejo ao PT 6, de Recurso, que poderá ter resultado "Aprovado" ou "Reprovado". No caso de reprovação, não havendo recurso ou mantida a reprovação após análise do recurso, fica caracterizada uma das condições para a Inadimplência Técnica.

São documentos exigíveis para as prestações de contas, a serem inseridos no prazo previsto neste MPO:

- a. Para serviços e obras (empreendimentos estruturais): relatório de medição datado e assinado pelo responsável técnico pelo empreendimento, cotejando o que foi planejado e o efetivamente executado para a etapa;
- b. Para cursos ou eventos: relatório técnico, acompanhado do material didático utilizado (apostilas, folhetos, convites, vídeos etc.); listas dos participantes e documentação que evidencie as presenças; fotografias; avaliação dos participantes; comprovação de comunicação ao (AT) com antecedência mínima de sete dias da realização do curso ou evento;
- c. Para outros tipos de empreendimentos (empreendimentos não estruturais): relatório comprovando a realização das atividades previstas em cada etapa, acompanhado de cópia dos produtos gerados e dos aceites pelo responsável técnico;
- d. Fotografia da existência de placa (obrigatória para obras e serviços de campo), quando for o caso, e crédito em todos os produtos finais objeto do contrato com inserção do logo de apoio do FEHIDRO/ Secretaria/ Governo/ CBH, conforme especificações do **Anexo 6**<sup>70</sup>;
- e. Relatório fotográfico do avanço da execução do empreendimento, com datas e coordenadas, quando couber;
- f. Relação de Pagamentos Efetuados, conforme **Anexo 7**, observando: (i) que os itens correspondentes aos valores FEHIDRO são pagos com recursos da conta específica vinculada ao contrato e as contrapartidas financeiras pagas com recursos de conta distinta do Tomador; (ii) os pagamentos podem ser feitos em cheque ou quaisquer das modalidades de transações eletrônicas disponíveis; (iii) preenchimento na ordem mais próxima possível dos itens da planilha orçamentária, independente das datas de pagamento; (iv) constar assinatura digital e declaração do responsável técnico sobre a efetividade das despesas, devendo o valor a ser comprovado corresponder no mínimo a 80% do custo total da etapa e no máximo a 100%, incluindo o valor do financiamento e da contrapartida; (v) caso o valor comprovado não atinja 100% do previsto para a etapa, deve ser comprovado na etapa seguinte mesmo que os pagamentos correspondam à 1ª etapa;
- g. Cópia dos documentos digitalizados comprobatórios das despesas realizadas, compatível com a Relação de Pagamentos, sendo 2 arquivos .pdf identificados como "Comprovantes de pagamentos da etapa X- valores FEHIDRO" e outro como "Comprovantes de pagamentos da etapa X- valores de contrapartida

---

<sup>70</sup> Eventuais dúvidas quanto ao Manual de Comunicação do governo para a confecção de placa ou inserção dos logos de crédito do FEHIDRO em todo material produzido devem ser direcionadas à SECOFEHIDRO.

financeira” na ordem mais próxima possível dos itens da Relação de Pagamentos, por meio de notas fiscais de materiais ou prestação de serviços, recibos corretamente preenchidos, comprovantes de pagamento com identificação do recebedor ou cópia da ordem de pagamento bancário, dos quais devem constar, no que couber:

- g.1. Dia, mês e ano da realização da despesa;
- g.2. Razão social completa, CPF/CNPJ e endereço completo do fornecedor do material/ serviço;
- g.3. Descrição do material/serviço fornecido, especificando quantidade, tipo, preço unitário e valor total da operação;
- g.4. Número do contrato de financiamento com o FEHIDRO<sup>71</sup>;
- g.5. Valor total da operação, por extenso, no caso de recibos. Se Pessoa Física, discriminação da dedução do IRRF, quando pertinente, e guia de recolhimento do imposto;
- h. Demonstrativo de contrapartida não financeira (se houver), conforme **Anexo 8**:
  - (i) discriminar na planilha padrão os valores que correspondem à mão de obra própria do Tomador ou de terceiros (horas/ homem); e/ou fornecimento de equipamentos próprios ou de terceiros (horas/ equipamento); e/ou bens recebidos em doação (ii) no caso de terceiros: identificar o terceiro ou parceiro na discriminação; (iii) no campo “observações” ou em documentos anexos fornecer os elementos necessários à verificação pelo (AT); (iv) no caso de bens em doação juntar termo de doação e, se for de pessoa jurídica de direito privado, juntar notas fiscais; e (v) constar assinatura digital e declaração do responsável técnico sobre a efetividade das despesas;
- i. Planilha de deslocamentos (se houver), conforme **Anexo 9**, constando placa do veículo, local de saída (endereço, dia, hora), local de destino (endereço, dia, hora), quilômetros rodados, atividade desenvolvida e usuários que se deslocaram nos casos de despesas com combustível e pedágio;
- j. Outros documentos que atestem a regularidade do desenvolvimento do empreendimento ou solicitados pelo (AT) e/ou (AF).

---

<sup>71</sup> Quando se tratar de despesas de contrapartida financeira, evitar compras para atender empreendimentos distintos do objeto do financiamento, porém caso seja inevitável, apresentar elementos que permitam ao AT identificar exatamente as quantidades e valores que correspondem ao contrato com o FEHIDRO.



### 22.1.2 Ações do Agente Técnico

- a. Verifica a documentação inserida pelo Tomador conforme item 22.1.1, realiza vistoria de campo, se pertinente, e a conformidade geral da execução com a documentação técnica inicialmente aprovada, pertinente ao empreendimento e boas práticas. Estando tudo em conformidade com os requisitos para a etapa emite o PT 5 com resultado "Aprovado";
- b. Caso haja inconformidades solicita, em até duas oportunidades, complementações ou ajustes ao Tomador, após as quais o PT 5 poderá prosseguir, aprovando ou reprovando, conforme segue.

### 22.1.3 "PT 5 - Análise da prestação de contas e liberação de parcela intermediária" com resultado "Aprovado" atenderá:

- a. Item 1 – Cabeçalho conforme item 17.3;
- b. Item 2 - Principais eventos progressos: mencionar a data e o PT anterior e sintetizar eventuais tratativas e/ou recomendações do (AT) para a execução no período, como o atendimento a complementações, caso tenha havido;
- c. Item 3 - Análise da prestação de contas: relacionar a documentação inserida no sistema para atendimento ao previsto no item 22.1.1, analisar e atestar a conformidade técnica da documentação e execução do empreendimento até a etapa, especialmente quanto ao avanço físico, produtos parciais, custos e quantidades em relação à proposta aprovada e aos valores de mercado. Havendo inconformidade na documentação de alguma despesa com recurso do FEHIDRO não superior a 10% da parcela em análise, a prestação de contas pode ser aprovada com ressalva e glosa do valor correspondente e, nesse caso, o valor será descontado da parcela seguinte, devendo ser regularizada a situação até a prestação de contas da etapa seguinte;
- d. Item 4 – Vistoria de campo: relatar e documentar se pertinente;
- e. Item 5 – Conclusão: Em razão da análise manifestar-se recomendando a aprovação da prestação de contas (da parcela X) e liberação da parcela seguinte (Y).

### 22.1.4 O PT 5 - Análise da prestação de contas e liberação de parcela intermediária" com resultado "Reprovado" atenderá:

- a. Item 1 – Cabeçalho conforme item 17.3;
- b. Item 2 - Principais eventos progressos: mencionar a data e o PT anterior, sintetizar eventuais tratativas e/ou recomendações do (AT) para a execução no período, relatar os pedidos de complementações e as eventuais respostas do Tomador;

- c. Item 3 – Análise da prestação de contas: relacionar a documentação inserida no sistema para atendimento ao previsto no item 22.1.1, analisar a execução do empreendimento até a etapa, especialmente quanto ao avanço físico, produtos parciais, custos e quantidades em relação à proposta aprovada e aos valores de mercado, explicitando de forma objetiva e itemizada as inconformidades que necessitem ser corrigidas;
- d. Item 4 - Vistoria de campo: relatar e documentar se pertinente;
- e. Item 5 – Conclusão: Em razão da análise recomendar a reprovação da prestação de contas (da parcela X) e orientar quanto à possibilidade de recurso dirigido ao próprio (AT).

#### 22.1.5 Recursos do Tomador a reprovações (PT 5, PT 8 e PT 10)

Em todas as situações desses PTs onde há previsão de recurso do Tomador ao (AT), o procedimento será o mesmo. No espaço próprio do Sistema (subaba "Recurso" da aba "Análise do Tomador" no menu principal) deve ser inserido um ofício em papel timbrado, assinado pelo representante legal, com o recurso dirigido ao (AT) constando no mínimo de:

- a. Dados de identificação do empreendimento (título, nº do contrato e data de assinatura);
- b. Contestação, justificativa ou juntada de documentos complementares de forma a atender plenamente os itens de desconformidades apontadas nos PTs de Reprovação;
- c. Caso necessário, solicitação de prazo para atendimento das desconformidades que não exceda 30 (trinta) dias.

22.1.6 O PT 6 – Análise de recurso da prestação de contas e liberação de parcela intermediária", com resultado "Aprovado" atenderá:

- a. Item 1 – Cabeçalho conforme item 17.3;
- b. Item 2 – Principais eventos pregressos: mencionar a data e o PT anterior, sintetizar o conteúdo do recurso;
- c. Item 3 – Análise da prestação de contas: explicitar os itens eventualmente já conformes que constaram do PT 5, relacionar eventual documentação adicional inserida, analisar o atendimento das pendências apontadas e complementar a análise anterior no que for necessário;
- d. Item 4 – Vistoria de campo: relatar e documentar se pertinente;
- e. Item 5 – Conclusão: Em razão da análise recomendar a aprovação da prestação de contas da parcela X e a liberação da parcela Y.

22.1.7 O PT 6 – Análise de recurso da prestação de contas e liberação de parcela intermediária”, com resultado “Reprovado” atenderá:

- a. Item 1 – Cabeçalho conforme item 17.3;
- b. Item 2 – Principais eventos progressos: mencionar a data e o PT anterior, sintetizar o conteúdo do recurso;
- c. Item 3 – Análise da prestação de contas: Em conformidade com a análise que constou no PT 5, explicitar eventual documentação adicional inserida, analisar o que foi atendido pelo recurso (se pertinente) e relacionar de forma objetiva e justificada as inconformidades que permanecem;
- d. Item 4 – Vistoria de campo: Relatar e documentar se pertinente;
- e. Item 5 – Conclusão: Em razão da análise recomendar a reprovação do recurso em função de reprovação da prestação de contas da parcela X.

22.1.8 Ações do Agente Financeiro

- a. Após receber o PT 5 ou o PT 6 com resultado “Aprovado”, o (AF) verifica os documentos da prestação de contas relacionados no item 22.1.1, analisa a conformidade da liberação com o previsto no cronograma físico-financeiro e atesta a conformidade, nos aspectos de sua competência, da documentação prevista nos subitens 22.1.1 f), g) e h);
- b. Assim como na análise do (AT), eventual inconformidade na documentação de alguma despesa com recurso do FEHIDRO não superior a 10% da parcela em análise (porém não cumulativo com o (AT), a prestação de contas pode ser aprovada com ressalva e glosa do valor correspondente e, nesse caso, o valor será descontado da parcela seguinte, devendo ser regularizada a situação até a prestação de contas da etapa seguinte;
- c. Se necessário, solicita ajustes ao (AT) ou (T) e, se conforme, verifica a adimplência fiscal do Tomador (Certidões especificadas na documentação financeira), insere as datas de validade no Sistema e autentica o parecer. Após a autenticação paga a parcela Y, registra o ato na programação financeira e emite Comunicado ao Tomador;
- d. Após o pagamento da penúltima parcela, fazer constar do Comunicado referido acima, informação ao Tomador do número da conta corrente para depósito de eventual saldo na conta do empreendimento após sua conclusão, para cumprimento ao previsto no item 23.1 c.

## 22.2 Análise prévia de alteração de cronograma, orçamento e/ou aditivo – PT 7

Ajustes contratuais podem ocorrer em três situações: (i) quando há alteração da planilha orçamentária e/ou cronograma físico-financeiro sem alteração nos valores totais do financiamento, mas apenas rearranjo de atividades e/ou prazos; (ii) aditivo para alteração somente do escopo; e (iii) aditivo para alteração de escopo e/ou aumento de valor do apoio financeiro do FEHIDRO com concomitante alteração da planilha de orçamento e cronograma físico-financeiro.

O Tomador identifica a necessidade de alteração da planilha de orçamento/cronograma sem alteração de valor do contrato; ou aditivo para alteração do escopo e/ou aumento do valor; insere na aba própria do Sistema com justificativa ao (AT) ou à (SE) do Colegiado<sup>72</sup>, conforme o caso. Os procedimentos relativos a este PT constam no Fluxograma da Figura 11. Em ambos os casos o (AT) emitirá o "PT 7 - Análise prévia de alteração de cronograma, orçamento e/ou aditivo", que poderá ter resultado "Aprovado" ou "Reprovado".

### 22.2.1 Conteúdo mínimo do "PT 7 - Análise prévia de alteração de cronograma, orçamento e/ou aditivo"

Para ambos os escopos do PT 7, o (AT) deverá atender:

- a. Item 1 – Cabeçalho conforme item 17.3;
- b. Item 2 – Análise da solicitação do Tomador: sintetizar a solicitação e a justificativa, analisar a viabilidade técnica conforme impacto da alteração;
- c. Item 3 – Conclusão - Manifestar-se sobre a viabilidade ou não e, no caso de manifestação favorável (aprovação), orientar sobre documentação técnica a ser preparada para a fase seguinte. No caso de reprovação, há três alternativas ao Tomador: (i) Reformular e reapresentar a Consulta Prévia; (ii) Continuidade do Contrato com orçamento e cronograma vigente; ou (iii) Desiste do Empreendimento e solicita conclusão parcial, se for o caso.

---

<sup>72</sup> Nos casos de aditivo de valor, justificar e indagar à SE do Colegiado sobre a disponibilidade de recurso financeiro. A SE se manifesta por Comunicado no Sistema.



## PT 7: Análise prévia de alteração de cronograma, orçamento e/ou aditivo

### Para fins de acompanhamento do Cronograma:

- Data de início do empreendimento = primeiro dia útil após liberação da primeira parcela ao Tomador;
- Data de início das etapas seguintes = datas de liberação das respectivas parcelas ao Tomador, pelo AF.

Os ajustes contratuais podem ser:

- Alteração de orçamento/cronograma, **sem alteração de escopo/valor**;
- Aditivo (alteração de escopo e/ou cronograma e/ou alteração de valor).

### Legenda:

PT 7: Análise prévia de alteração de cronograma, orçamento e/ou aditivo

AF: Agente Financeiro SC: Secofehidro AT: Agente Técnico

T: Tomador C: Colegiado SE: Secretaria Executiva do Colegiado

(\*) RASP = Relatório de Apuração Mensal dos Serviços Prestados

### (\*\*) Alternativas ao Tomador:

- Reformular e rerepresentar a consulta prévia;
- Continuidade do contrato com orçamento e cronograma vigente; ou
- Desiste do empreendimento e solicita conclusão parcial.

### Pedidos de prorrogação dos prazos das etapas obedecerão:

- Duração da etapa  $\leq 60$  dias: prorrogação da etapa por até 60 dias;
- Duração da Etapa  $> 60$  dias: prorrogação da etapa por até igual período do inicialmente programado; e
- A soma das prorrogações de prazo concedidas não deve exceder 18 meses do tempo total programado inicialmente para a execução do empreendimento;
- A transgressão de qualquer uma dessas determinações sujeita o Tomador à declaração de inadimplência técnica ou financeira, conforme o caso.

Nota: A "Validação" do PT, pela (SC), é um procedimento aplicável APENAS ao (AT) privado/não público.



Figura 11 - Fluxograma do PT 7.

### 22.3 Alteração de Orçamento e/ou Cronograma - PT8 e PT9

O Tomador prepara novas versões da planilha e cronograma, conforme procedimentos descritos nos itens 13.5.1 e 13.6.1, respectivamente, e ajusta os valores de contrapartida, conforme descrito em 13.6.3 e emite Comunicado ao (AT). Para as alterações de cronograma devem ser observados os seguintes limites:

- a. Limite de prazo para prorrogação de etapa programada para duração menor ou igual a 60 (sessenta) dias: até 60 (sessenta) dias;
- b. Limite de prazo para prorrogação de etapa programada para duração maior que 60 (sessenta) dias: até o tempo de duração inicialmente previsto;
- c. Limite total da soma das prorrogações de prazo: até 18 (dezoito) meses.

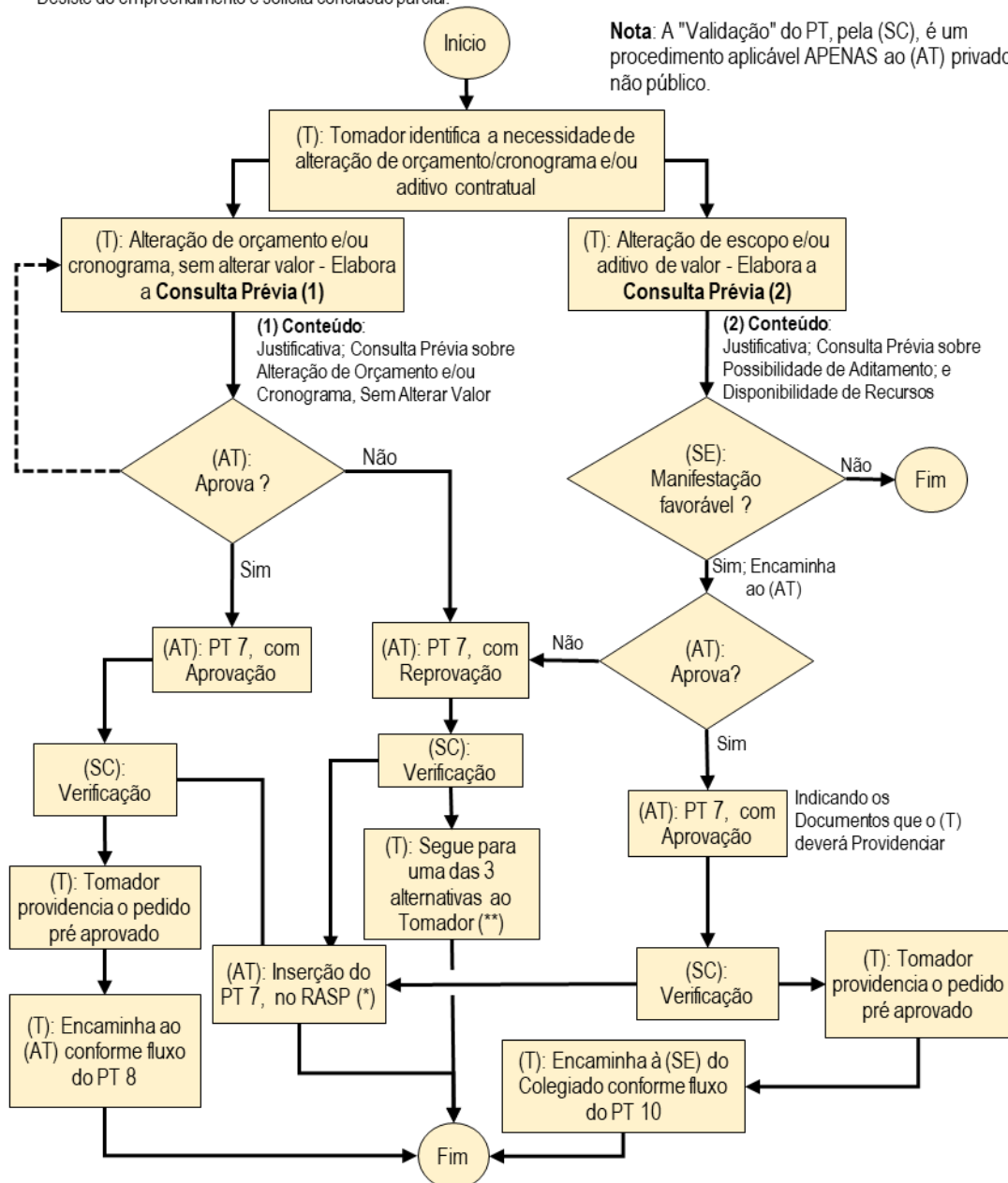
O (AT) analisa a documentação e solicita, via Comunicado, até dois pedidos de complementação, caso necessário, e na sequência emitirá o "PT 8: Análise de alteração de orçamento e/ou cronograma", com resultado "Aprovado", "Reprovado" ou "Pedido de complementação". Se reprovado e havendo recurso, emitirá o "PT 9: Análise de recurso de reprovação de alteração de orçamento e/ou cronograma" que terá resultado "Aprovado" ou "Reprovado". Os procedimentos relativos a estes PTs constam do Fluxograma da Figura 12.



### 22.3.1 PT 8: Análise de alteração de orçamento e/ou cronograma”, com resultado “Aprovado”

O (AT) deverá elaborar o PT 8 de aprovação atendendo:

- a. Item 1– Cabeçalho conforme item 17.3;
- b. Item 2 – Síntese de eventos progressos: mencionar a data e o PT 7 anterior que tratou da consulta prévia, a justificativa e a manifestação favorável e eventuais pedidos de complementação;
- c. Item 3 – Análise técnica: relacionar a nova documentação inserida, analisar a viabilidade das modificações propostas e respectivos impactos na execução do empreendimento; analisar a conformidade dos custos alterados com os valores de mercado e referências oferecidas; conformidade da revisão do planejamento do empreendimento quanto às etapas, metas e produtos, no que couber, observando os limites de prorrogações de prazo;
- d. Item 4 – Conclusão: Em razão da análise recomendar a aprovação da alteração contratual, com nova planilha orçamentária e/ou cronograma físico-financeiro e efetivar a reprogramação financeira em local próprio do Sistema.

### 22.3.2 PT 8: Análise de alteração de orçamento e/ou cronograma”, com resultado “Reprovado”

O (AT) deverá elaborar o PT 8 de reprovação atendendo:

- a. Item 1 – Cabeçalho conforme item 17.3;
- b. Item 2 – Síntese de eventos progressos: mencionar a data e o PT 7 anterior que tratou da consulta prévia, a justificativa e a manifestação favorável e eventuais pedidos de complementação;
- c. Item 3 - Análise técnica: relacionar a nova documentação inserida, analisar as modificações propostas e respectivos impactos na execução do empreendimento; analisar a conformidade dos custos alterados com os valores de mercado e referências oferecidas; conformidade da revisão do planejamento do empreendimento quanto às etapas, metas e produtos, no que couber, observando os limites de prorrogações de prazo e explicitar as inconformidades verificadas;
- d. Item 4 – Conclusão: Em razão da análise efetivada recomendar a reprovação da alteração e orientar quanto à possibilidade de recurso.

### 22.3.3 Ausência de recurso do Tomador ao PT 8 com resultado “Reprovado”

O empreendimento pode ter continuidade com utilização da versão original da Planilha Orçamentária e Cronograma Físico-Financeiro, devendo o (AT) verificar a

regularidade da execução e, não havendo, deve ser declarada a inadimplência técnica conforme previsto no PT 14.

22.3.4 PT 9: Análise de recurso de reprovação de alteração de orçamento e/ou cronograma” com resultado “Aprovado”

O (AT) deverá elaborar o PT 9 de aprovação atendendo:

- a. Item 1 – Cabeçalho conforme item 17.3;
- b. Item 2 – Síntese de eventos progressos: mencionar a data e o PT 8 anterior e sintetizar o recurso apresentado;
- c. Item 3 - Análise técnica: relacionar eventual documentação inserida, analisar o atendimento às inconformidades apontadas no PT 8 de reprovação;
- d. Item 4 – Conclusão: Em razão da análise efetivada recomendar a aprovação da alteração contratual com a nova planilha de orçamento e/ou cronograma físico-financeiro e efetivar a reprogramação financeira em local próprio do Sistema.

22.3.5 PT 9: Análise de recurso de reprovação de alteração de orçamento e/ou cronograma” com resultado “Reprovado”

O (AT) deverá elaborar o PT 9 de reprovação atendendo:

- a. Item 1 – Cabeçalho conforme item 17.3;
- b. Item 2 - Síntese de eventos progressos: mencionar a data e o PT 8 anterior e sintetizar o recurso apresentado;
- c. Item 3 - Análise técnica: relacionar eventual documentação inserida, analisar itens eventualmente atendidos do PT 8 de reprovação e relacionar as inconformidades que persistem;
- d. Item 4 – Conclusão: Em razão da análise efetivada: (i) recomendar a reprovação da alteração contratual; (ii) informar que o empreendimento pode ter continuidade com utilização da versão original da Planilha Orçamentária e Cronograma Físico-Financeiro; e (iii) advertir que se forem constatadas irregularidades na execução será declarada a inadimplência técnica.

22.3.6 Atos do Agente Financeiro

O (AF), após recebidos o PT 8 ou o PT 9 com resultado “Aprovado”, verifica a compatibilidade dos valores e das assinaturas, autentica o PT 8 ou PT 9, conforme o caso, junta a nova versão ao contrato e emite um Comunicado.

## 22.4 Análise de solicitação de aditivo – PT 10 e PT 11

Os procedimentos de todas as instâncias envolvidas relativos aos “PT 10: Análise de solicitação de aditivo” e “PT 11: Análise de recurso de reprovação de aditivo” constam do Fluxograma da Figura 13. O PT 10 poderá ter resultado “Aprovado”, “Reprovado” ou “Pedido de complementação”. Sendo reprovado e havendo recurso, o PT 11 terá resultado “Aprovado” ou “Reprovado”.

### 22.4.1 Ações do Tomador

Após receber manifestações favoráveis da (SE) do Colegiado (via Comunicado) e o PT 7 de aprovação prévia do (AT), o Tomador insere no Sistema:

- a. Nas respectivas abas do menu principal, novas versões, se pertinente, da Planilha Orçamentária e Cronograma Físico-Financeiro assinadas digitalmente pelo(s) representante(s) legal(is) e técnico, conforme procedimentos já realizados na fase de proposta;
- b. Na aba “Documentação”, subaba “Documentação Técnica” anexa, em ordem sequencial, as novas versões da documentação técnica conforme orientação contida no PT 7 de manifestação favorável emitida pelo (AT);
- c. Comunicado à (SE) do Colegiado relacionando a documentação inserida.

### 22.4.2 Ações do Colegiado

- a. A (SE) verifica a documentação inserida e solicita ajustes caso necessário;
- b. Consulta Câmara ou (GT) específico (opcional);
- c. Aprovação de Deliberação da proposta de aditivo;
- d. Cumpre o disposto no item 15.2 b) deste MPO;
- e. Faz constar da Deliberação os dados do contrato vigente (título do empreendimento, nº do contrato, valores originais do FEHIDRO e contrapartida); novo título (se houver alteração); valores do acréscimo de valor FEHIDRO e da contrapartida; novos valores totais; e fonte do recurso;
- f. Insere Comunicado à SECOFEHIDRO no Sistema.

### 22.4.3 Ações da SECOFEHIDRO

- a. Verifica a conformidade da documentação;
- b. Confirma a disponibilidade do recurso;
- c. Faz registros no Sistema; e
- d. Insere Comunicado ao (AT).

**PT 10: Análise de solicitação de aditivo**  
**PT 11: Análise de recurso de reprovação de aditivo**

**Legenda**

- PT 10: Análise de solicitação de aditivo
- PT 11: Análise de recurso de reprovação de aditivo

AF: Agente Financeiro SC: Secofehidro AT: Agente Técnico  
T: Tomador C: Colegiado SE: Secretaria Executiva do Colegiado  
(\*) RASP = Relatório de Apuração Mensal dos Serviços Prestados

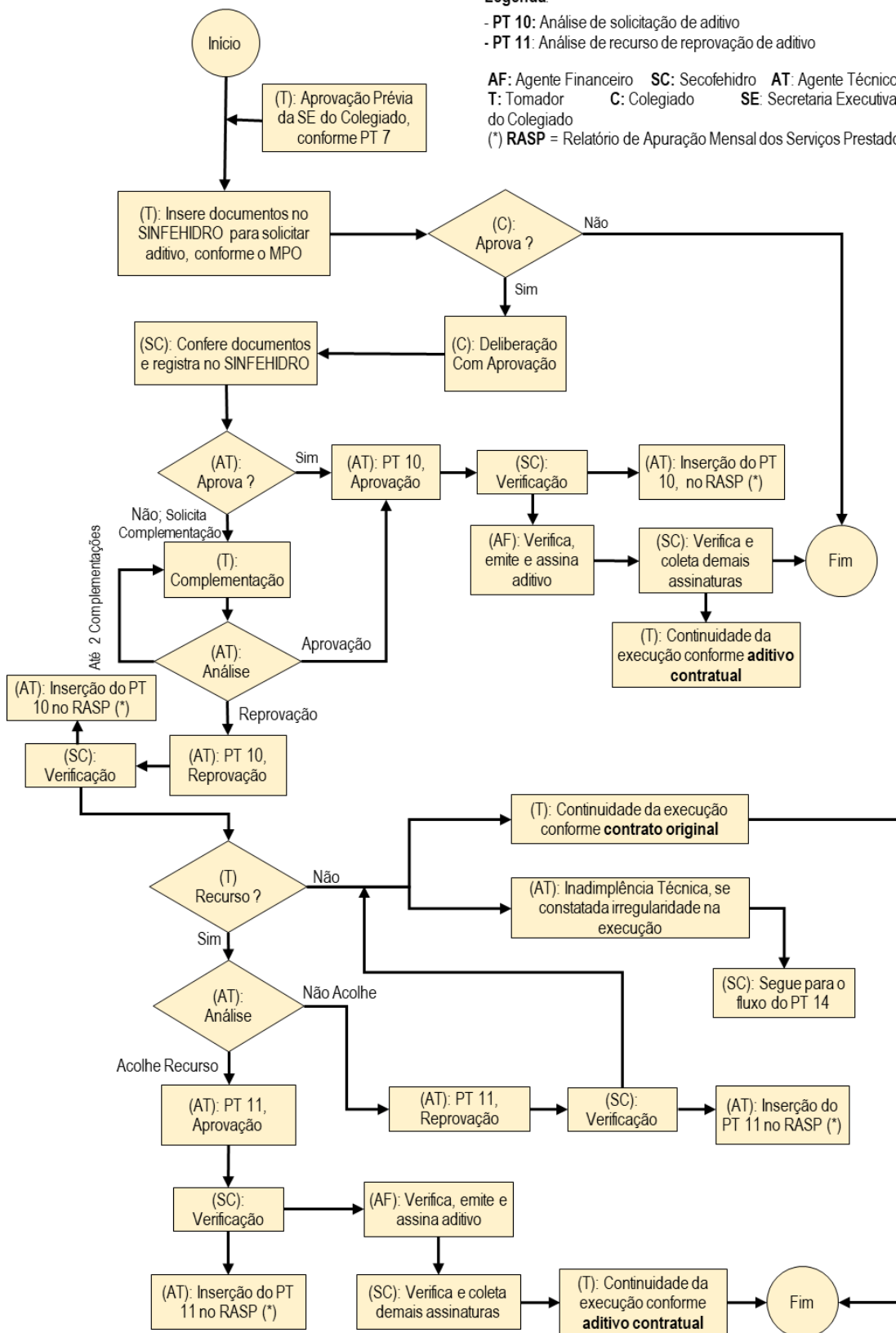

Nota: A "Validação" do PT, pela (SC), é um procedimento aplicável APENAS ao (AT) privado/não público.

Figura 13 – Fluxogramas do PT 10 e do PT 11.

#### 22.4.4 PT 10 – Análise de solicitação de aditivo, resultado “Aprovado”

O (AT) avalia a documentação inserida no Sistema e, estando tudo em conformidade, elabora o PT 10 de aprovação que deverá conter:

- a. Item 1 – Cabeçalho conforme item 17.3;
- b. Item 2 – Síntese de eventos progressos: mencionar a data e o PT 7 anterior que tratou da consulta prévia, a justificativa e a manifestação favorável e eventuais pedidos de complementação relativos ao aditivo;
- c. Item 3 – Análise técnica: relacionar a nova documentação inserida, analisar a viabilidade das modificações propostas e respectivos impactos na execução do empreendimento; analisar a conformidade dos custos alterados com os valores de mercado e referências oferecidas, se for o caso; conformidade da revisão do planejamento do empreendimento quanto às etapas, metas e produtos, no que couber;
- d. Item 4 – Conclusão: Em razão da análise recomendar a aprovação da alteração contratual e indicar ao (AF) as cláusulas a serem alteradas, efetivando a reprogramação financeira em local próprio do Sistema, se for o caso.

#### 22.4.5 PT 10 – Análise de solicitação de aditivo, resultado “Reprovado”

O (AT) elabora o PT 10 de reprovação que deverá conter:

- a. Item 1 – Cabeçalho conforme item 17.3;
- b. Item 2 – Síntese de eventos progressos: mencionar a data e o PT 7 anterior que tratou da consulta prévia, a justificativa e a manifestação favorável e eventuais pedidos de complementação relativos ao aditivo;
- c. Item 3 - Análise técnica: relacionar a nova documentação inserida, analisar as modificações propostas e respectivos impactos na execução do empreendimento; analisar os custos alterados com os valores de mercado e referências oferecidas, se for o caso; a revisão do planejamento do empreendimento quanto às etapas, metas e produtos, no que couber, e explicitar as inconformidades verificadas;
- d. Item 4 – Conclusão: Em razão da análise efetivada recomendar a reprovação da alteração contratual e orientar quanto à possibilidade de recurso.

#### 22.4.6 Ausência de recurso do Tomador ao PT 10 de reprovação

O empreendimento pode ter continuidade com utilização da versão original do contrato, devendo o (AT) verificar a regularidade da execução e não havendo deve ser declarada a inadimplência técnica conforme previsto no PT 14.



#### 22.4.7 PT 11 – Análise de recurso de reprovação de aditivo com resultado “Aprovado”

O (AT) elabora o PT 11 de aprovação atendendo:

- a. Item 1 - Cabeçalho conforme item 17.3;
- b. Item 2 – Síntese de eventos pregressos: mencionar a data e o PT 10 anterior e sintetizar o recurso apresentado;
- c. Item 3 - Análise técnica: relacionar eventual documentação inserida, analisar o atendimento às inconformidades apontadas no PT 10 de reprovação;
- d. Item 4 – Conclusão: Em razão da análise recomendar a aprovação da alteração contratual e indicar ao (AF) as cláusulas a serem alteradas, efetivando a reprogramação financeira em local próprio do Sistema, se for o caso.

#### 22.4.8 PT 11 – Análise de recurso de reprovação de aditivo com resultado “Aprovado”

O (AT) elabora o PT 11 de reprovação atendendo:

- a. Item 1 – Cabeçalho conforme item 17.3;
- b. Item 2 - Síntese de eventos pregressos: mencionar a data e o PT 10 anterior e sintetizar o recurso apresentado;
- c. Item 3 - Análise técnica: relacionar eventual documentação inserida, analisar itens eventualmente atendidos do PT 10 de reprovação e relacionar as inconformidades que persistem;
- d. Item 4 – Conclusão: Em razão da análise efetivada: (i) recomendar a reprovação da alteração contratual; (ii) informar que o empreendimento pode ter continuidade com utilização da versão original do contrato; e (iii) advertir que se forem constatadas irregularidades na execução será declarada a inadimplência técnica.

#### 22.4.9 Atos do Agente Financeiro

O (AF), após recebidos o PT 10 ou o PT 11 com resultado “Aprovado”:

- a. Verifica a compatibilidade dos valores e das assinaturas na planilha de orçamento e cronograma físico-financeiro (caso tenham sido alterados), solicitando ajustes ao (AT) caso necessário;
- b. Autentica o PT 10 ou PT 11, conforme o caso; e
- c. Emite e assina o Termo Aditivo ao contrato, observando, no que couber, as recomendações do (AT) e as minutas padrão aprovadas em comum acordo com a Secretaria à qual se vincula o FEHIDRO;
- d. Insere Comunicado à SECOFEHIDRO.

#### 22.4.10 Ações da SECOFEHIDRO após emissão do aditivo

- a. Confere o Termo Aditivo;
- b. Coleta assinatura de duas testemunhas e do Secretário, Presidente do COFEHIDRO, ou seu representante;
- c. Coleta assinatura do(s) representante(s) legal(is);
- d. Insere o aditivo com todas as assinaturas no Sistema;
- e. Emite Comunicado para providências do Tomador.

#### 22.4.11 Ações do Tomador após emissão do aditivo

O Tomador passa à execução do empreendimento conforme Aditivo, fazendo aditivo de valor com o(s) Executor(es) contratado(s), se for o caso. Excepcionalmente, caso haja necessidade de outro processo licitatório para atender o aditivo, repete-se o procedimento previsto no item 21, porém sem a necessidade de emissão dos PT 3 e PT 4, inserindo-se a análise e aprovação do(s) Executor(es) pelo (AT) no PT subsequente que vier a ser emitido, como acréscimo do respectivo objetivo e adequação do título.

### 22.5 Parecer intermediário de acompanhamento - PT12

O Fluxograma da Figura 14 ilustra os procedimentos das instâncias participantes do processo relativo ao "PT 12 – Parecer intermediário de acompanhamento" que, diferentemente dos demais PTs, não envolve análises do tipo "aprovar/reprovar".

Ao longo do processo de execução, independentemente da emissão dos demais PTs previstos, o (AT), por decisão própria, identifica a necessidade de formalizar – no PT 12 – demandas ou orientações específicas ao Tomador, como por exemplo: situação do atendimento a providências pendentes identificadas em uma última vistoria que não devem aguardar o próximo PT; informações intermediárias sobre o avanço da execução que sejam necessárias para verificar o bom andamento do empreendimento; relatório de uma vistoria extra; informações intermediárias sobre produtos parciais ou finalizados etc.

Emitido o PT 12 e não havendo atendimento no prazo estabelecido, o (AT), se configurada(s) irregularidade(s), deverá declarar a inadimplência conforme PT 14.

O conteúdo mínimo do PT 12 será:

- a. Item 1 – Cabeçalho conforme item 17.3;
- b. Item 2 - Síntese de eventos pregressos: resumir a situação do empreendimento;
- c. Item 3 - Análise técnica: justificar a necessidade da diligência/ esclarecimento na situação do empreendimento conforme respectiva peculiaridade; relatar a

- vistoria, se for o caso; explicitar a demanda/ recomendações/ esclarecimentos necessários e estabelecer prazo para atendimento, se pertinente;
- d. Item 4 – Conclusão: Em razão da análise efetivada advertir que se forem constatadas irregularidades na execução poderá ser declarada a inadimplência técnica.

### PT 12: Parecer intermediário de acompanhamento



Figura 14 – Fluxograma do PT 12.

### 22.6 Parecer específico sob demanda – PT 13

O Fluxograma da Figura 15 ilustra os procedimentos das instâncias participantes do processo relativo ao “PT 13 – Parecer específico sob demanda” solicitado pela SECOFEHIDRO que, à semelhança do PT 12, não envolve análises do tipo “aprovar/reprovar”.

Solicitações à SECOFEHIDRO relativas a empreendimentos podem vir de fora das instâncias do processo FEHIDRO, originadas por denúncias, demandas de órgãos do próprio SGRH, de controle interno (Controladoria Geral do Estado) ou externo (TCESP, MPSP, ALESP, Judiciário, etc.). Além de solicitações externas, demandas extraordinárias

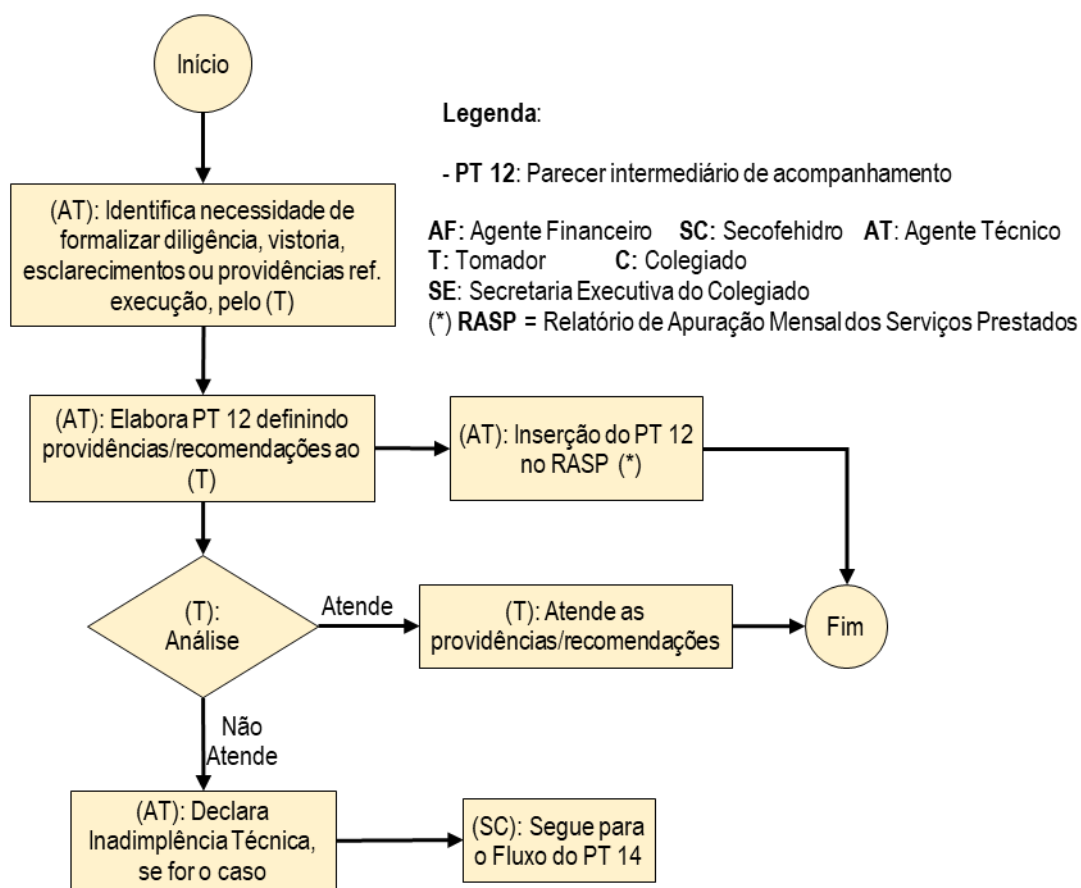
podem ocorrer em situações de “Inadimplência Definitiva”, como descrito mais à frente nos itens relativos às inadimplências.

Em tais casos, quando as informações disponíveis no Sistema não forem suficientes para instruir adequadamente uma resposta ou ação, a SECOFEHIDRO, mediante comunicado no Sistema ou ofício, demandará ao (AT) ou (AF): (i) a emissão do PT 13, estabelecendo (ii), as formas de atendimento e (iii) o prazo de atendimento.

Sendo o conteúdo do PT 13 satisfatório, a SECOFEHIDRO executa suas providências, caso contrário, solicita ajustes conforme necessidade.

O conteúdo mínimo do “PT 13 – Parecer específico sob demanda” será:

- a. Item 1 – Cabeçalho conforme item 17.3;
- b. Item 2 - Síntese de eventos progressos: resumir a situação do empreendimento;
- c. Item 3 - Análise técnica: explicitar a demanda recebida da SECOFEHIDRO, discorrer sobre a providência adotada para atendimento, e fornecer de forma organizada as informações requeridas; e
- d. Item 4 – Conclusão: Em razão da análise efetivada encaminhar à SECOFEHIDRO, mediante inserção do PT 13 no Sistema e Comunicado.

## PT 13: Parecer específico sob demanda

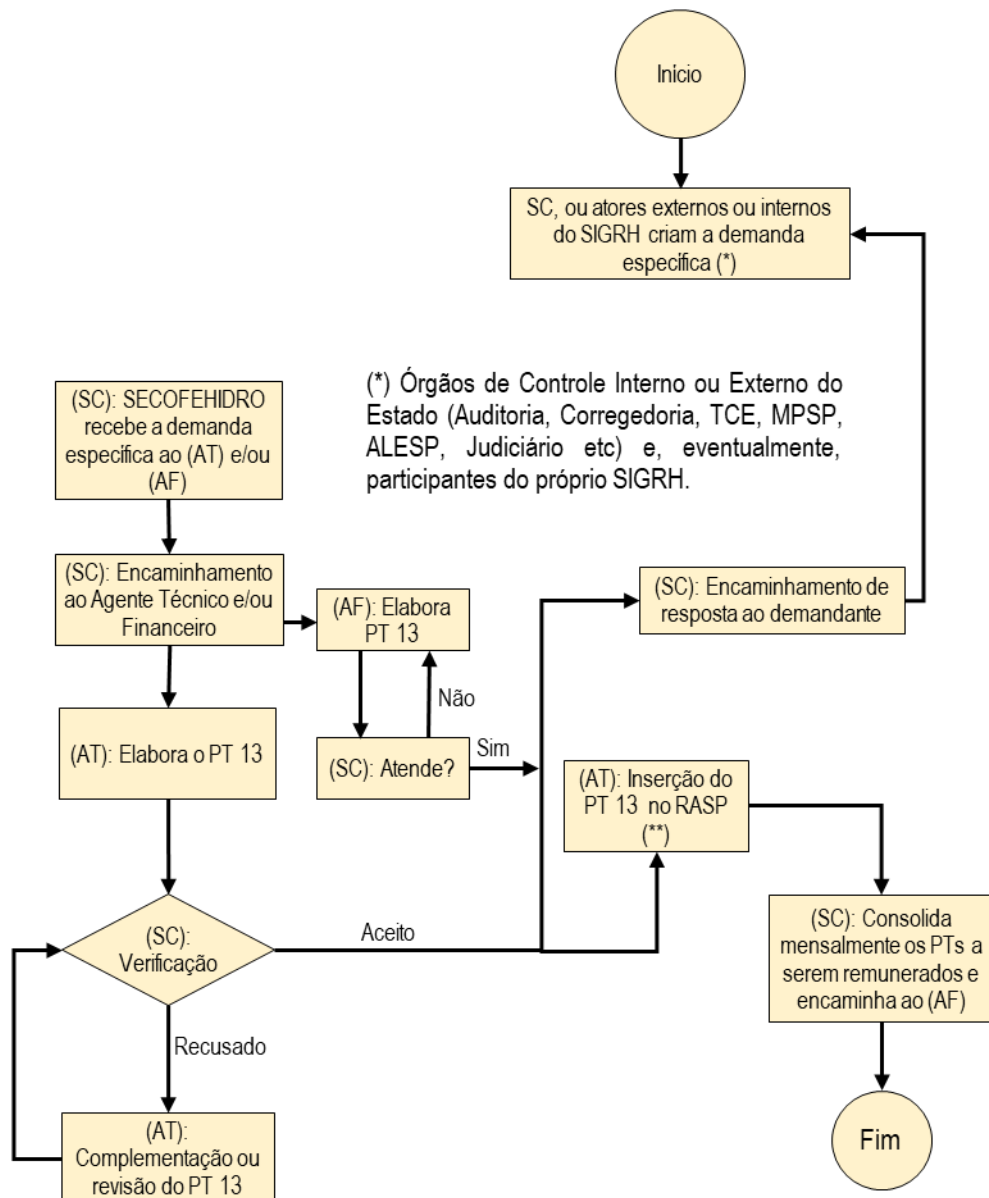

### Legenda:

PT 13: Parecer específico sob demanda

AF: Agente Financeiro SC: Secofehidro

AT: Agente Técnico T: Tomador C: Colegiado

(\*\*) RASP = Relatório de Apuração Mensal dos Serviços Prestados

**Nota:** A "Verificação" do PT, pela (SC), é um procedimento aplicável APENAS ao (AT) privado/não público.

Figura 15 – Fluxograma do PT13.

## 22.7 Declaração de Inadimplência Técnica (PT 14 e PT 15) e Inadimplência Definitiva

### 22.7.1 Conceito de inadimplência técnica, definitiva e consequências

Durante a execução do contrato, irregularidades de natureza técnica identificadas e não sanadas a tempo, sujeitam o Tomador à declaração de "Inadimplência Técnica" pelo (AT), a qual acarreta a suspensão dos desembolsos previstos no contrato objeto de inadimplência e de outros eventuais contratos em execução do mesmo Tomador até a solução das irregularidades.

A declaração de Inadimplência Técnica, cujas irregularidades não sejam sanadas no prazo previsto neste MPO mediante recurso aprovado, podem acarretar a "Inadimplência Definitiva" aplicada pelo Presidente do COFEHIDRO após manifestação específica elaborada pela SECOFEHIDRO.

O Tomador com "Inadimplência Definitiva" é inserido pela SECOFEHIDRO no CADIN (Cadastro Informativo de Créditos não Quitados de Órgãos e Entidades Estaduais), criado pela Lei nº 12.799/2008, e fica impedido - até a solução das irregularidades - de ser indicado pelos Colegiados para novos financiamentos, assinar novos contratos junto ao FEHIDRO e de receber as parcelas dos contratos já firmados.

Decorridos 90 (noventa) dias da Inadimplência Definitiva/ Inserção no CADIN, a SECOFEHIDRO solicita ao (AF) a cobrança administrativa, via eventual TEC e, na sequência, cobrança judicial.

Na Figura 16 consta o fluxograma com os procedimentos relativos ao "PT 14 - Declaração de Inadimplência Técnica" e o "PT 15 - Análise de recurso à declaração de Inadimplência Técnica", podendo o (AT) acolher ou não o recurso. O (AT), não acolhendo o recurso, restará à (SC) submeter o assunto ao presidente do COFEHIDRO.

Constituem motivos para declaração de Inadimplência Técnica:

- a. Não cumprimento de itens do projeto, memoriais, especificações técnicas ou termos de referência;
- b. Não cumprimento do cronograma sem concordância explícita do (AT);
- c. Modificações de obras e serviços não aprovadas pelo (AT);
- d. Falta de placa em obras ou serviços de campo ou da inserção dos logos do FEHIDRO, do CBH e do Governo do Estado nos relatórios e demais produtos previstos, conforme estabelecido no **Anexo 6**;
- e. Casos em que as obras e serviços inicialmente previstos no empreendimento aprovado para realização de mão de obra contratada passem a ser feitos com

mão de obra própria do Tomador, ou vice-versa, sem que a Planilha de Orçamento seja alterada e reapresentada ao (AT) para nova análise e ajuste do Cronograma físico-financeiro;

- f. Não apresentação das prestações de contas e/ou falta de correção nos prazos devidos para as irregularidades apontadas; e
- g. Comprovação de vinculação de terceirizados com a estrutura gerencial, administrativa e quadro de funcionários do Tomador ou de participação em quaisquer instâncias envolvidas na indicação, aprovação e acompanhamento da execução do empreendimento o que implicará, inclusive, no impedimento de novos pleitos ao FEHIDRO pelo prazo de dois anos.

**PT 14: Declaração de inadimplência técnica**  
**PT 15: Análise de recurso à declaração de inadimplência técnica**

Nota: A "Verificação" do PT, pela (SC), é um procedimento aplicável APENAS ao (AT) privado/não público.

PT 14: Declaração de Inadimplência Técnica  
 PT 15: Análise de recurso à declaração de inadimplência técnica  
 TEC: Termo de Encerramento Condicionado  
 AT: Agente Técnico AF: Agente Financeiro  
 SC: Secofehidro T: Tomador C: Colegiado  
 (\*) RASP = Relatório de Apuração Mensal dos Serviços



Figura 16 – Fluxograma do PT14 e do PT15, e da inadimplência definitiva.



## 22.7.2 PT 14 – Parecer de Declaração de Inadimplência Técnica

Constatada pelo (AT) a situação que caracteriza a inadimplência técnica, ele organiza as informações, reúne evidências objetivas e elabora o PT 14, cujo conteúdo mínimo será:

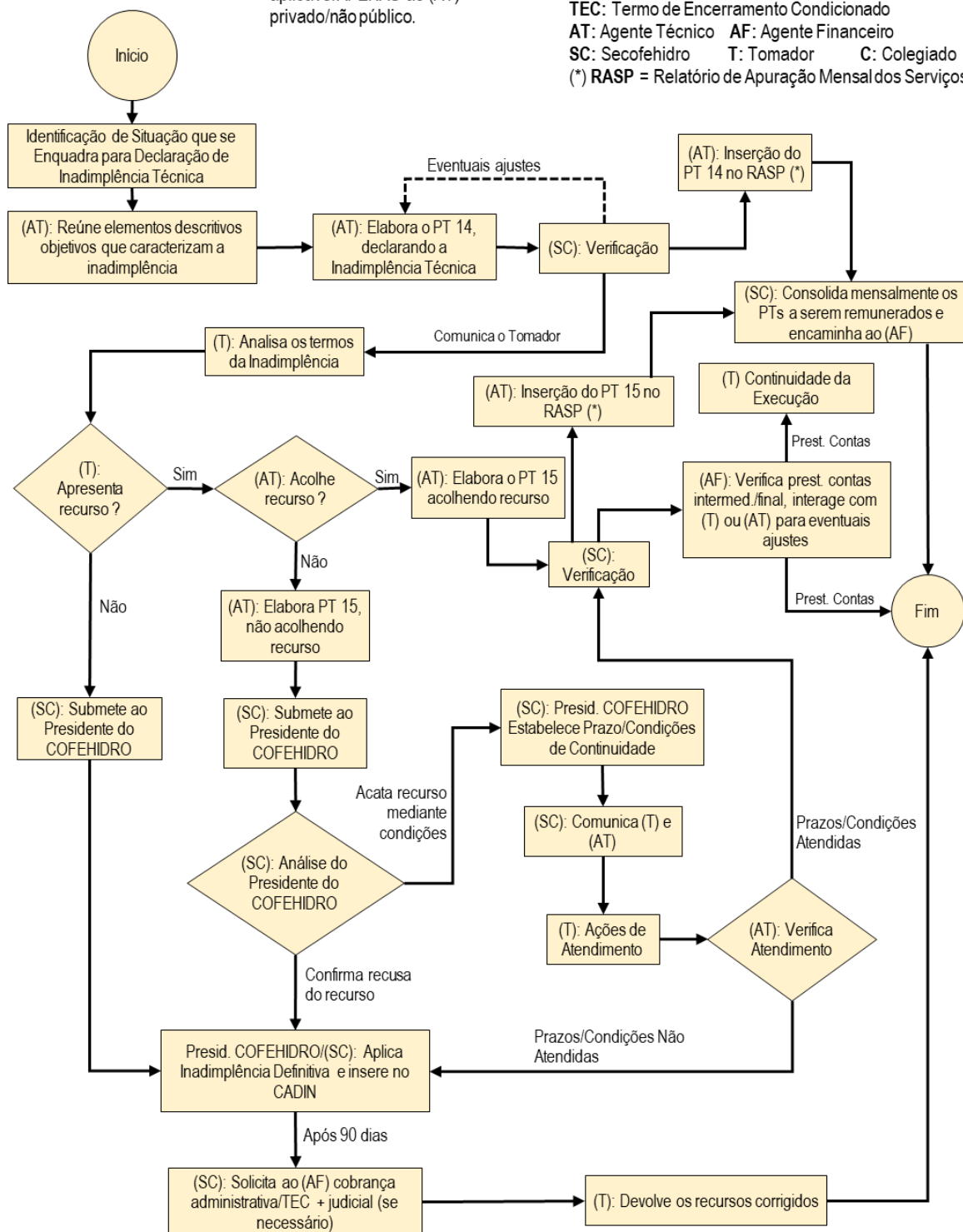
- a. Item 1 – Cabeçalho conforme item 17.3;
- b. Item 2 - Síntese de eventos pregressos: resumir a situação do empreendimento relacionando marcos de relevância, pontuando as datas e expediente utilizado para eventuais advertências anteriores relacionadas ao motivo da inadimplência;
- c. Item 3 - Análise técnica: discorrer sobre as irregularidades que caracterizam a inadimplência técnica, explicitando os dispositivos não atendidos da documentação aprovada, do MPO e/ou contrato, enumerando-as com as devidas evidências;
- d. Item 4 – Conclusão: Em razão da análise efetivada, declarar a Inadimplência Técnica do Tomador e orientar quanto à possibilidade e condições para recurso.

Na sequência, inserir PT 14 no Sistema e fazer Comunicado solicitando providência à SECOFEHIDRO.

## 22.7.3 Recurso do Tomador ao PT 14

No prazo estabelecido neste MPO e no espaço próprio do Sistema (subaba “Recurso” da aba “Análise do Tomador” no menu principal) deve ser inserido um ofício em papel timbrado, assinado pelo representante legal, e dirigido ao (AT) constando, no mínimo, de:

- a. Dados de identificação do empreendimento (título do empreendimento, nº do contrato e data de assinatura);
- b. Contestação, justificativa para as ocorrências e/ou juntada de documentos complementares de forma a reverter a situação que originou a inadimplência, ou seja, solucionar adequadamente todas as desconformidades apontadas no PT 14;
- c. Solicitação de prazo para atendimento das desconformidades que não exceda 30 (trinta) dias, mas caso esse período seja insuficiente, solicitar a alteração de orçamento/cronograma conforme descrito em item específico deste MPO.

## 22.7.4 PT 15 – Análise de recurso à declaração de inadimplência técnica, com resultado “Aprovado”

O (AT) avalia o recurso recebido e emite o PT 15 de aprovação do recurso, conforme segue:

- a. Item 1 – Cabeçalho conforme item 17.3;
- b. Item 2: Síntese de eventos progressos: resume as desconformidades que levaram à Declaração de Inadimplência Técnica e registra que o recurso foi apresentado no prazo;
- c. Item 3 - Análise técnica: Discorrer ponto a ponto sobre o recurso apresentado (justificativas, documentações, prazo requerido etc.) e fundamentar a solução ou possibilidade efetiva de solução das inconformidades, observando: (i) em caso de concessão de prazo de até 30 (trinta) dias, propor a suspensão da inadimplência técnica e fazer verificação do atendimento efetivo após o prazo, reativando a inadimplência no caso de descumprimento; e (ii) em caso de alteração do orçamento/cronograma emitir de forma concomitante o PT 8, após recebidos os documentos pertinentes;
- d. Item 4 – Conclusão: Em razão da análise efetivada propor a aprovação do recurso e continuidade da execução.

Na sequência, inserir o PT 15 e PT 8 (se for o caso) no Sistema e Comunicar à SECOFEHIDRO.

#### 22.7.5 Análise recurso à declaração de inadimplência técnica, com resultado "Aprovado"

O (AT) avalia o recurso recebido e emite o PT 15 de reprovação do recurso, conforme segue:

- a. Item 1 – Cabeçalho conforme item 17.3;
- b. Item 2: Síntese de eventos progressos: resume as desconformidades que levaram à Inadimplência Técnica e registra que o recurso foi apresentado no prazo ou fora do prazo, conforme o caso;
- c. Item 3 - Análise técnica: discorrer ponto a ponto sobre o recurso apresentado (justificativas, documentações, prazo requerido etc.) e fundamentar as razões pelas quais o recurso não resolve as inconformidades apontadas no PT 14;
- d. Item 4 –Conclusão parcial ou proposta de conclusão com devolução dos recursos (conforme o caso): analisar se os itens para os quais já foram aprovadas prestações de contas constituem resultados parciais do escopo que podem ser considerados utilizáveis para efeito da proposição de conclusão parcial do contrato. Caso sejam, apurar os respectivos valores e informar eventual saldo já repassado que deve ser devolvido com correção. Caso não haja resultados parciais do escopo aproveitáveis, informar qual a totalidade dos recursos repassados que devem ser devolvidos corrigidos,
- e. Item 5 – Conclusão: Em razão da análise efetivada, propor a reprovação do recurso, a conclusão parcial ou a conclusão com devolução dos recursos.

Na sequência inserir o PT 15 no Sistema e Comunicar à SECOFEHIDRO.

#### 22.7.6 Ações da SECOFEHIDRO na ausência de recurso do Tomador ao PT 14 ou reprovação de recurso pelo PT 15

A apresentação de recurso deve ser monitorada pelo (AT), que informa à SECOFEHIDRO a ausência de registro, sem prejuízo de monitoramento pela mesma.

A falta de recurso no devido prazo, ou reprovação conforme PT 15, implica em proposta pela SECOFEHIDRO da aplicação de "Inadimplência Definitiva" pelo Presidente do COFEHIDRO. Os empreendimentos em situação de inadimplência definitiva, mesmo inseridos no CADIN, podem ser objeto de regularização, mediante proposta do Tomador, em uma única oportunidade, ao Presidente do COFEHIDRO, o qual, para sua decisão se baseará, caso necessário, em consulta ao Agente que declarou a inadimplência.

Decorridos 90 (noventa) dias da inadimplência definitiva, a SECOFEHIDRO solicita ao (AF) que proceda à cobrança administrativa dos recursos repassados, devidamente corrigidos. Caso não seja feita a restituição ou não seja pactuado um TEC conforme previsto em item específico deste MPO, a SECOFEHIDRO solicita ao (AF) que proceda à cobrança judicial dos débitos.

O contrato será dado por "Concluído" (encerrado antes do cumprimento integral do cronograma), se ocorrer uma das situações abaixo:

- a. Devolução total ou parcial dos recursos conforme apurado pelo (AT) e corrigido pelo (AF);
- b. Conclusão dos pagamentos previstos em TEC; ou
- c. Devolução total ou parcial dos recursos após cobrança administrativa ou judicial pelo (AF).

#### 22.7.7 Ações do (AF)

Mediante solicitação da SECOFEHIDRO o (AF) providencia:

- a. Atualização monetária do valor do débito apurado pelo (AT) com correção por índice do fundo de aplicação financeira utilizado pelo FEHIDRO, conforme demonstrado a seguir: Valor devido na data da inadimplência "A"; Cota na data da inadimplência "B"; Cota na data da emissão do Termo de Encerramento/ TEC/ Parcela TEC "C"; Cota atualizada "D" = (A/B); Valor atualizado "E" = (Cx D);
- b. Cobrança administrativa ao Tomador e emissão de TEC, conforme o caso;
- c. Cobrança judicial do Tomador;

- d. Reparcelamento da dívida ajuizada, por meio de acordo judicial, com a incidência de atualização monetária e juros legais, em até 60 (sessenta) meses, em qualquer fase do processo judicial.

## 22.8 Declaração de Inadimplência Financeira (PT 16 e PT 17) e Inadimplência Definitiva

### 22.8.1 Conceito de inadimplência financeira, definitiva e consequências

Aplicam-se à “Inadimplência Financeira” e à eventual “Inadimplência Definitiva” decorrente da Financeira, o mesmo conceito e consequências da Inadimplência Técnica, com a única diferença que as irregularidades aqui previstas são da alçada do (AF) que aplicará a “Inadimplência Financeira”, mediante Parecer Técnico conforme definido a seguir.

Na Figura 17 consta fluxograma com os procedimentos das instâncias envolvidas relativos ao “PT 16 - Declaração de Inadimplência Financeira” e “PT 17 - Análise de recurso à declaração de inadimplência financeira”.

Constituem motivos para declaração de Inadimplência Financeira:

- a. Não cumprimento dos pagamentos relacionados aos contratos de financiamentos reembolsáveis;
- b. Falta da apresentação ao (AF), nos devidos prazos, das certidões exigidas pelo FEHIDRO ou da prestação de contas, ou a rejeição delas, em qualquer etapa da execução do empreendimento; ou
- c. Não cumprimento de qualquer dispositivo previsto no contrato de financiamento, cujo acompanhamento não seja responsabilidade direta do AT.

**PT 16: Declaração de inadimplência financeira**  
**PT 17: Análise de recurso à declaração de inadimplência financeira**



Figura 17 – Fluxograma do PT 16 e do PT 17, e da inadimplência definitiva.

## 22.8.2 PT 16 – Parecer de Declaração de Inadimplência Financeira

Constatada pelo (AF) a situação que caracteriza a inadimplência financeira, ele organiza as informações, reúne evidências objetivas e elabora o PT 16 com o seguinte conteúdo:

- a. Item 1 – Cabeçalho conforme item 17.3 no que se aplica ao (AF);
- b. Item 2 - Síntese de eventos pregressos: resumir a situação do empreendimento relacionando marcos de relevância, pontuando as datas e expediente utilizado para eventuais advertências anteriores relacionadas ao motivo da inadimplência;
- c. Item 3 - Análise técnica: Discorrer sobre as irregularidades que caracterizam a inadimplência financeira, explicitando os dispositivos não atendidos da documentação aprovada, do MPO e/ou contrato, enumerando-as com as devidas evidências;
- d. Item 4 – Conclusão: Em razão da análise efetivada declarar a Inadimplência Financeira;
- e. Na sequência o (AF) insere o arquivo do PT 16 no Sistema e faz Comunicado à SECOFEHIDRO.

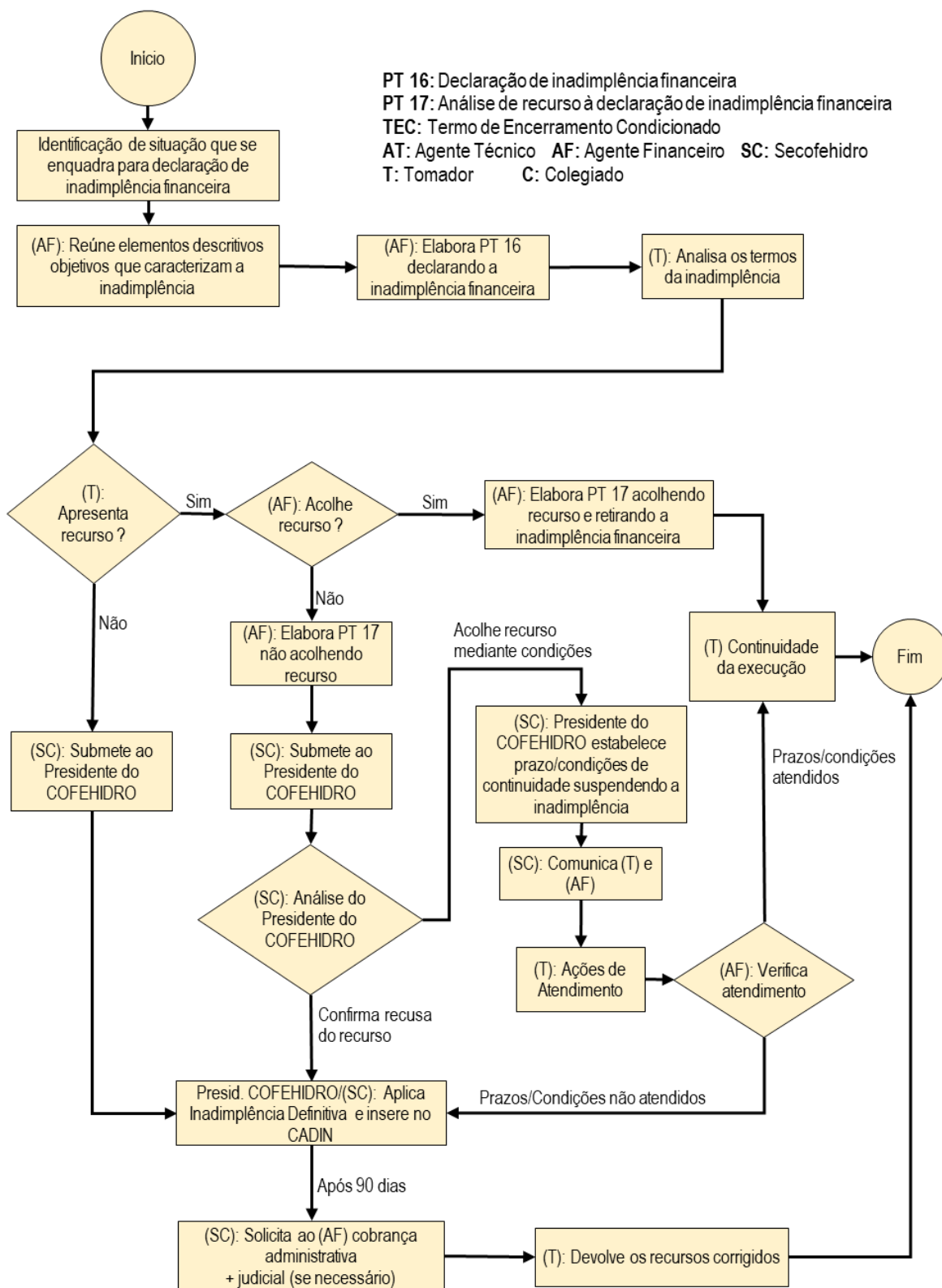
## 22.8.3 Recurso do Tomador ao PT 16

No prazo estabelecido neste MPO e no espaço próprio do Sistema (subaba “Recurso” da aba “Análise do Tomador” no menu principal) deve ser inserido um ofício em papel timbrado, assinado pelo representante legal, e dirigido ao AF constando no mínimo de:

- a. Dados de identificação do empreendimento (título, nº do contrato e data de assinatura);
- b. Contestação, justificativa para as ocorrências e/ou juntada de documentos complementares de forma a reverter a situação que originou a Inadimplência Financeira, ou seja, solucionar adequadamente ou indicar solução concreta para todas as desconformidades apontadas no PT 16;
- c. Solicitação, se necessário, de prazo para atendimento das desconformidades que não exceda 30 (trinta) dias.

## 22.8.4 PT 17 – Análise de recurso à declaração de inadimplência financeira, com resultado “Aprovado”

O (AF) avalia o recurso recebido e emite o PT 17 de aprovação do recurso conforme segue:

- a. Item 1 - Cabeçalho conforme item 17.3 no que se aplica ao (AF);

- b. Item 2 - Síntese de eventos progressos: resume as desconformidades que levaram à Declaração de Inadimplência Financeira e registra que o recurso foi apresentado no prazo;
- c. Item 3 - Análise técnica: discorrer ponto a ponto sobre o recurso apresentado (justificativas, documentações, prazo requerido etc.) e fundamentar a solução ou possibilidade efetiva de solução das inconformidades;
- d. Item 4 – Conclusão: Em razão da análise efetivada aprovar o recurso e indicar a continuidade da execução, suspender a situação de Inadimplência Financeira, porém registrar, no caso de concessão de prazo de até 30 (trinta) dias, a advertência que a falta de solução no prazo implicará no retorno automático à situação de Inadimplência.

Na sequência, inserir o PT 17 no Sistema e Comunicar ao Tomador e à SECOFEHIDRO.

22.8.5 PT 17 – Análise de recurso à declaração de inadimplência financeira, com resultado “Reprovado”

O (AF) avalia o recurso recebido e emite o PT 17 de reprovação do recurso conforme segue:

- a. Item 1 - Cabeçalho, conforme item 17.3 no que se aplica ao (AF);
- b. Item 2: Síntese de eventos progressos: resume as desconformidades que levaram à Inadimplência Financeira e registra que o recurso foi apresentado no prazo ou fora do prazo, conforme o caso;
- c. Item 3 - Análise técnica: discorrer ponto a ponto sobre o recurso apresentado (justificativas, documentações, prazo requerido etc.) e fundamentar as razões pelas quais o recurso não resolve as inconformidades apontadas no PT 16;
- d. Item 4 – Conclusão: Em razão da análise efetivada reprovar o recurso.

Na sequência, inserir o PT 17 no Sistema e elaborar Comunicado solicitando providência à SECOFEHIDRO.

22.8.6 Ações da SECOFEHIDRO na ausência de recurso do Tomador ao PT 16 ou reprovação de recurso pelo PT 17

A apresentação de recurso deve ser monitorada pelo (AF), que informa à SECOFEHIDRO a ausência de registro, sem prejuízo de monitoramento pela mesma.

A falta de recurso no devido prazo, ou reprovação pelo PT 17, implica em proposta pela SECOFEHIDRO da aplicação de “Inadimplência Definitiva” pelo Presidente do COFEHIDRO. Os empreendimentos em situação de inadimplência definitiva, mesmo inseridos no CADIN, podem ser objeto de regularização, mediante proposta do

Tomador, em uma única oportunidade, ao Presidente do COFEHIDRO, o qual, para sua decisão se baseará, caso necessário, em consulta ao Agente que declarou a inadimplência.

Decorridos 90 (noventa) dias da inadimplência definitiva a SECOFEHIDRO solicita ao (AF) que proceda à cobrança administrativa dos recursos repassados, devidamente corrigidos. Caso não seja feita a restituição ou não seja pactuado um TEC, conforme previsto em item específico deste MPO, a SECOFEHIDRO solicita ao AF que proceda à cobrança judicial dos débitos.

No caso de pactuação de um TEC, conforme a situação de execução do empreendimento, a SECOFEHIDRO, se for o caso, pode solicitar ao (AT) a emissão de um PT 13. O objetivo do PT 13, neste caso, será a apuração dos valores desembolsados, com prestação de contas aprovadas, que correspondem a uma conclusão parcial do escopo de itens "utilizáveis", conforme já descrito em itens anteriores.

O contrato será dado por "Concluído" (encerrado antes do cumprimento integral do cronograma), se ocorrer uma das situações abaixo:

- a. Devolução total ou parcial dos recursos conforme apurado pelo (AT) ou (AF);
- b. Conclusão dos pagamentos previstos em TEC; ou
- c. Devolução total ou parcial dos recursos após cobrança administrativa ou judicial pelo (AF).

#### 22.8.7 Ações do AF

Mediante solicitação da SECOFEHIDRO o AF providencia:

- a. Atualização monetária do valor do débito apurado pelo (AT) com correção por índice do fundo de aplicação financeira utilizado pelo FEHIDRO;
- b. Cobrança administrativa ao Tomador e emissão de TEC, conforme o caso;
- c. Cobrança judicial do Tomador, podendo firmar parcelamento da dívida ajuizada, por meio de acordo em juízo, com a incidência de atualização monetária e juros legais, em até 60 (sessenta) meses, em qualquer fase do processo judicial, bem como, conceder desconto, nos encargos financeiros e multas, de até 50% (cinquenta por cento), para os contratos reembolsáveis firmados há mais de 4 (quatro) anos.



## 23. PARECER CONCLUSIVO COM RELATÓRIO FINAL - PT 18 E PT 19

Após o pagamento da última parcela o Tomador executa a última etapa programada e, após sua conclusão física, presta contas dessa última parcela e apresenta o Relatório Final do empreendimento.

Na Figura 18 consta o fluxograma que ilustra as interações entre as diversas instâncias e os pareceres a serem emitidos: "PT 18 – Parecer conclusivo com relatório final" com resultado "Aprovado", "Reprovado" ou "Pedido de complementação". Se reprovado, e havendo o recurso, poderá resultar o "PT 19 – Análise de recurso à reprovação de parecer conclusivo", com resultado "Aprovado" ou "Reprovado". Não havendo o recurso, ou se reprovado, segue para a inadimplências técnica e financeira.

### 23.1 Ações do Tomador

O tomador deve se organizar para o cumprimento fiel das recomendações do (AT), conforme constam na planilha de orçamento, cronograma físico-financeiro e plano de trabalho, tomando as seguintes providências para a conclusão do empreendimento:

- a. Executar a última etapa programada de forma que a execução física atinja 100% (cem por cento);
- b. Prestar contas da última parcela financeira recebida, conforme o mesmo roteiro estabelecido para as parcelas anteriores constante do item 22.1.1, observando que nessa fase a relação dos pagamentos efetuados, conforme **Anexo 7**, prevista em 22.1.1 g, deve se referir a 100% dos pagamentos da etapa e eventual saldo da etapa anterior. No caso de não haver comprovantes de 100% das despesas programadas, mas se forem apresentados a relação e os comprovantes de todos os itens executados e o empreendimento atingir execução física compatível com execução plena do escopo, requerer de forma justificada a conclusão mediante devolução do saldo de recursos;
- c. Efetuar a devolução em conta informada pelo AF (conforme previsto em 22.1.8 d.) do saldo residual ao FEHIDRO existente na conta específica do empreendimento, anexando comprovante do crédito efetuado na aba "Prestação de Contas" e, caso não haja saldo residual a ser devolvido, anexar extrato evidenciando que a conta corrente do empreendimento encontra-se com saldo zerado;
- d. Relatório Final da execução do empreendimento, contendo, no mínimo, Introdução com síntese dos resultados produzidos; relato objetivo do Histórico do período de execução; e Anexos: (i) Termo de Referência final ou especificações técnicas, incluindo eventuais ajustes de escopo ao longo da execução; (ii) Documentação fotográfica das fases mais importantes para obras e serviços de campo (Empreendimentos Estruturais) ou cópias dos produtos

finais no caso de relatórios e produtos gráficos (Empreendimentos Não Estruturais);

- e. Inserir no Sistema na aba "Análise do Tomador", na subaba "Prestação de Contas", de forma concomitante, o previsto nos itens b), c) e d) acima;
- f. Enviar Comunicado ao (AT) informando das providências tomadas e solicitando a devida análise para conclusão do empreendimento.

**PT 18: Parecer conclusivo com relatório final**  
**PT 19: Análise de recurso de reprovação de parecer conclusivo**

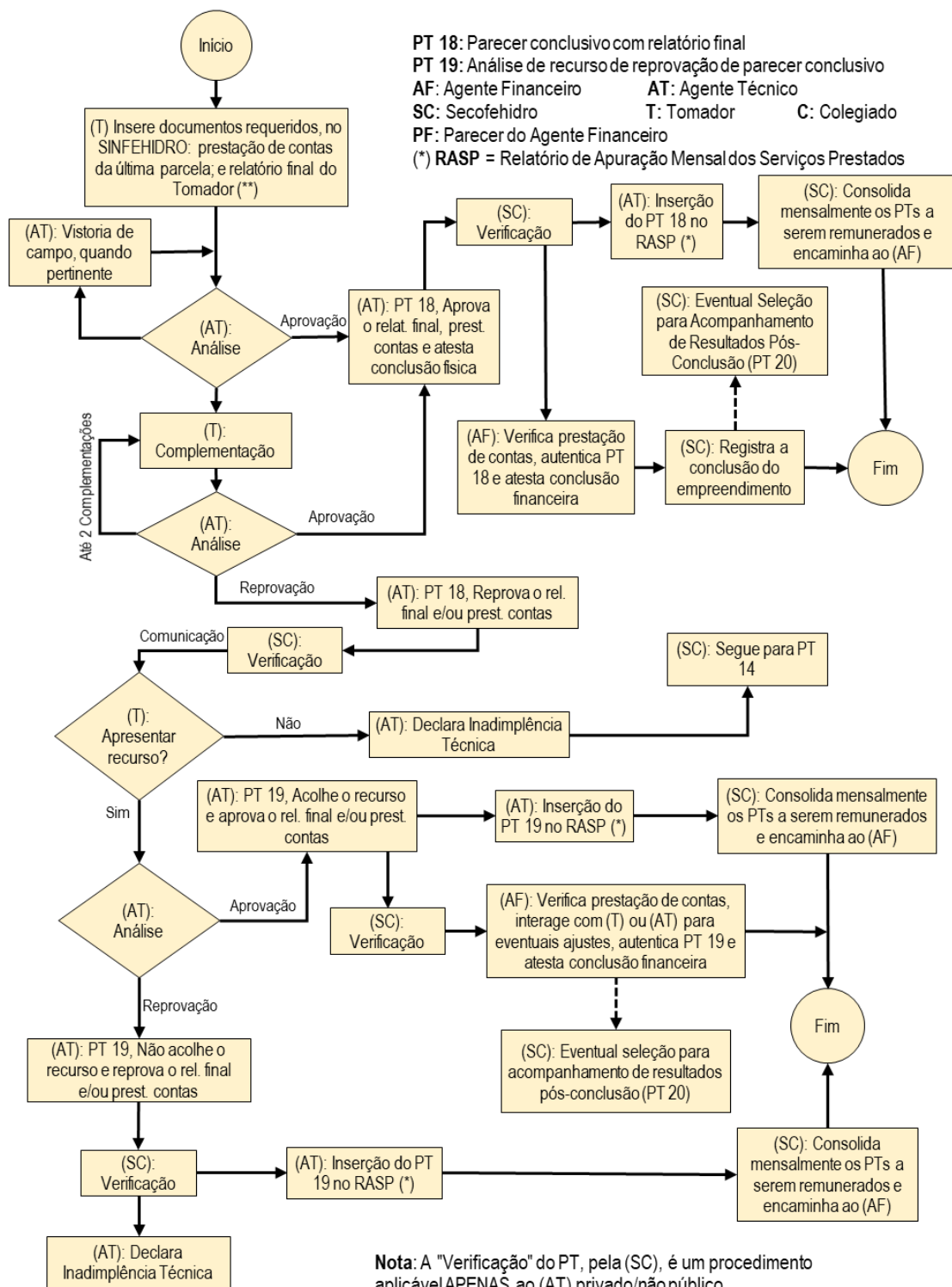

(\*\*) O Relatório Final do Tomador deve conter introdução sintetizando os resultados efetivos produzidos com o empreendimento e deve ainda apresentar:

- Histórico de desenvolvimento do trabalho.
- Incluir, como Anexos: (i) Termo de Referência final ou Especificações Técnicas, incluindo os eventuais ajustes no escopo; (ii) Documentação fotográfica das Obras/serviços executados (com fotos, quando couber) no caso de Empr. Estruturais, ou os Produtos finais entregues pelos executores (Relatórios e produtos gráficos), no caso de Empr. Não Estruturais.

Figura 18 - Fluxograma do PT 18 e do PT 19.

## 23.2 Ações do Agente Técnico

- a. Verifica a conformidade da documentação relacionada em 22.1.1, no que couber, à prestação de contas ao Relatório Final, conforme 23.1 b), c) e d), realiza vistoria de campo, se pertinente, e verifica a conformidade geral da execução com a documentação técnica aprovada e as boas práticas. Estando tudo em conformidade emite o PT 18 com a aprovação da prestação de contas e do Relatório Final;
- b. Caso haja inconformidades solicita, em até duas oportunidades, complementações ou ajustes ao Tomador, após as quais: (i) havendo conformidade emite o PT 18 com a aprovação, conforme detalhado em 23.2.1; ou (ii) prevalecendo inconformidades emite o PT 18 com a reprovação, conforme detalhado em 23.2.2.

### 23.2.1 PT 18 – Parecer Conclusivo com Relatório Final, resultado “Aprovado”

O AT elabora o PT 18 com a aprovação, atendendo:

- a. Item 1 – Cabeçalho conforme item 17.3;
- b. Item 2 - Principais eventos pregressos: mencionar a data e o PT anterior e sintetizar eventuais tratativas e/ou recomendações do (AT) para a execução no período, como o atendimento a complementações, caso tenha havido;
- c. Item 3 - Análise da prestação de contas: relacionar a documentação inserida no Sistema para atendimento ao previsto no item 22.1.1, no que couber, e eventuais requisitos legais complementares para a etapa final; analisar a conformidade técnica da documentação; e a coerência dos custos com os valores de mercado e as quantidades aplicadas com o programado; avaliar os produtos finais apresentados e/ou a situação das obras e serviços;
- d. Item 4 – Análise do Relatório Final: descrever sucintamente o conteúdo, os produtos finais e atestar que o mesmo está em conformidade com os trabalhos executados e atende o conteúdo mínimo estabelecido em 23.1 b);
- e. Item 5 – Vistoria de campo, quando pertinente: relatar e documentar, atestando que os serviços e/ou obras foram executados com pleno cumprimento do objeto e que o mesmo se encontra em condições de entrar em operação, se for o caso;
- f. Item 6 – Conclusão: Em razão da análise, atestar a conclusão física do empreendimento, a disponibilização e conformidade do Relatório Final e produtos finais, recomendando a aprovação da prestação de contas e do Relatório Final.

### 23.2.2 PT 18 – Parecer Conclusivo com Relatório Final, resultado “Reprovado”

O AT elabora o PT 18 com reprovação, atendendo:

- a. Item 1 – Cabeçalho conforme item 17.3;
- b. Item 2 - Principais eventos progressos: mencionar a data e o PT anterior e sintetizar eventuais tratativas e/ou recomendações do (AT) para a execução no período, como o atendimento a complementações, caso tenha havido;
- c. Item 3 - Análise da prestação de contas: relacionar a documentação inserida no Sistema para atendimento ao previsto no item 22.1.1 para a etapa final; analisar a documentação e apontar eventuais inconformidades (custos x valores de mercado, quantidades aplicadas x programado etc.), se cabível; avaliar os produtos finais apresentados e/ou a situação das obras em relação ao planejamento do empreendimento;
- d. Item 4 – Análise do Relatório Final: descrever sucintamente o conteúdo cotejando com o mínimo previsto em 23.1.b), os produtos finais e atestar ou não se o mesmo está em conformidade com os trabalhos executados. Em caso negativo apontar de forma objetiva o que precisa ser feito para regularizar;
- e. Item 5 – Vistoria de campo, quando pertinente: relatar e documentar, relacionando eventuais itens que necessitem de ajuste para plena aceitação da conclusão dos serviços e/ou obras e as condições de entrar em operação, se for o caso;
- f. Item 6 – Conclusão: Em razão da análise recomendar a reprovação, de forma total ou parcial, do constante nos itens c), d) e e) acima, relacionando de forma didática os itens que devem ser regularizados e informando a possibilidade de recurso no prazo previsto no MPO.

### 23.3 Recurso do Tomador à reprovação de contas da última parcela e/ou do relatório final

O procedimento é semelhante ao estabelecido nas demais situações de recurso do Tomador ao (AT). No espaço próprio do Sistema (subaba “Recurso” da aba “Análise do Tomador” no menu principal) deve ser inserido um ofício em papel timbrado, assinado pelo representante legal, dirigido ao (AT) e constando no mínimo de:

- a. Dados de identificação do empreendimento (título, nº do contrato e data de assinatura);
- b. Contestação, justificativa ou juntada de documentos complementares de forma a atender plenamente os itens de desconformidades apontadas no PT 18 de reprovação;
- c. Caso necessário, solicitar prazo para atendimento das desconformidades que não exceda 30 (trinta) dias.

## 23.4 PT 19: Análise de recurso à reprovação de parecer conclusivo

### 23.4.1 PT 19 – Análise recurso reprovação de parecer conclusivo com resultado “Aprovado”

O (AT) avalia o recurso recebido e emite o PT 19 de aprovação do recurso, conforme segue:

- a. Item 1 - Cabeçalho, conforme item 17.3;
- b. Item 2 - Síntese de eventos progressos: resume as desconformidades que levaram à emissão do PT 18 de reprovação e registra que o recurso foi apresentado no prazo;
- c. Item 3 - Análise técnica: discorrer ponto a ponto sobre o recurso apresentado (justificativas, documentações, prazo requerido etc.) e fundamentar a solução ou possibilidade efetiva de solução das inconformidades;
- d. Item 4 – Conclusão: Em razão da análise efetivada, propor a aprovação do recurso.

Na sequência inserir o PT 19 no Sistema e Comunicar à SECOFEHIDRO.

### 23.4.2 PT 19 – Análise recurso reprovação de parecer conclusivo com resultado “Reprovado”

O (AT) avalia o recurso recebido e emite o PT 19 de reprovação, conforme segue:

- a. Item 1 - Cabeçalho, conforme item 17.3;
- b. Item 2 - Síntese de eventos progressos: resume as desconformidades que levaram à emissão do PT 18 de reprovação e registra que o recurso foi apresentado no prazo ou fora do prazo, conforme o caso;
- c. Item 3 - Análise técnica: discorrer ponto a ponto sobre o recurso apresentado (justificativas, documentações, prazo requerido etc.) e fundamentar as razões pelas quais o recurso não resolve as inconformidades apontadas no PT 18 de reprovação, relativas à prestação de contas e/ou ao relatório final;
- d. Item 4 – Encerramento parcial (conforme o caso): analisar se há itens do empreendimento com prestações de contas aprovadas anteriormente que constituem resultados parciais do escopo e que podem ser considerados utilizáveis para efeito da proposição de conclusão parcial do contrato. Caso sejam, apurar os respectivos valores e informar eventual saldo já repassado que deve ser devolvido com correção. Caso não haja resultados parciais do escopo aproveitáveis, informar qual a totalidade dos recursos repassados que devem ser devolvidos corrigidos;

- e. Item 5 – Conclusão: Em razão da análise efetivada, propor a reprovação do recurso, no que for pertinente, relacionando as pendências relativas à prestação de contas e/ou relatório final; ou ainda propor a conclusão parcial ou conclusão com devolução dos recursos.

Na sequência, inserir o PT 19 no Sistema e Comunicar à SECOFEHIDRO.

### 23.5 Ações do (AF)

Após receber o PT 18 ou PT 19, com resultado “Aprovado”, o AF verifica a conformidade dos aspectos financeiros e autentica no Sistema. Caso haja inconformidade, solicita ajustes, conforme o caso:

- a. Verifica os documentos da prestação de contas relacionados no item 22.1.1 nos aspectos de sua competência, analisa a conformidade com o previsto no cronograma físico-financeiro e atesta a conformidade, nos aspectos de sua competência, da documentação prevista nos subitens 22.1.1 f), g) e h);
- b. Insere Comunicado aprovando a prestação de contas da última parcela, atesta a conclusão financeira do empreendimento e comunica à SECOFEHIDRO.

### 23.6 Ações da SECOFEHIDRO

Após as providências do (AF) em decorrência do PT 18 ou PT 19 com resultado “Aprovado”, a SECOFEHIDRO:

- a. Registra no Sistema a Conclusão do empreendimento;
- b. Seleciona, caso o empreendimento seja relevante para divulgação dos resultados, os arquivos do relatório final e de produtos finais para constar de espaço próprio no portal do SIGRH;
- c. Quando se tratar de Empreendimento Estrutural, seleciona alguns casos conforme critérios próprios, para acompanhamento pelo (AT), de resultados pós conclusão, objeto do PT 20 – Acompanhamento dos resultados (pós conclusão).

## 24. TERMO DE ENCERRAMENTO CONDICIONADO (TEC)

### 24.1 Situações passíveis de TEC

O TEC é um ajuste entre o (AF) e o Tomador para devolução parcelada, pela via administrativa, de recursos repassados ao Tomador e não utilizados ou para os quais não haja prestação de contas aprovada, para fins de encerramento do contrato.

No caso de operações reembolsáveis a celebração de TEC fica a critério do (AF), que pode fazer a execução das garantias apresentadas, se for o caso.

O TEC é elaborado pelo (AF) conforme modelo padrão estabelecido em comum acordo com a Secretaria à qual se vincula o FEHIDRO e pode ser realizado nas seguintes situações:

- a. Decisão do próprio Tomador no caso de desistência da continuidade de empreendimento no qual tenha havido desembolsos;
- b. Necessidade de devolução de recursos após cumprido o processo de declaração de inadimplência técnica ou financeira, com devolução parcial ou total dos recursos repassados;
- c. Necessidade de devolução de recursos após registro do Tomador no CADIN;
- d. Necessidade de devolução de recursos mediante acordo no decorrer de cobrança judicial pelo (AF).

### 24.2 Condições de parcelamento e pagamento

A denúncia do contrato e sua conclusão perante o FEHIDRO implica na devolução total ou parcial das parcelas liberadas, corrigidas pelas taxas do fundo de investimento utilizado pelo (AF), conforme demonstrado a seguir: Valor devido na data da inadimplência "A"; Cota na data da inadimplência "B"; Cota na data da emissão do Termo de Encerramento/TEC/Parcela TEC "C"; Cota atualizada "D" = (A/B); Valor atualizado "E" = (Cx D).

O parcelamento poderá ser concedido pelo (AF) mediante solicitação e justificativa do Tomador, por ofício assinado pelo representante legal, encaminhado como anexo de Comunicado pelo Sistema.

O prazo de devolução será diferenciado em razão do montante total a ser devolvido, corrigido até a data da celebração do TEC, podendo ser aprovado diretamente pelo AF, desde que atenda, no mínimo, as seguintes condições:

- a. Até 2 (duas) parcelas mensais, para débito de 1 a 1.000 UFESPs;
- b. Até 6 (seis) parcelas mensais, para débito de 1.001 a 5.000 UFESPs;



- c. Até 12 (doze) parcelas mensais, para débito de 5.001 a 20.000 UFESPs;
- d. Até 18 (dezoito) parcelas mensais, para débito de 20.001 a 40.000 UFESPs;
- e. Até 24 (vinte e quatro) parcelas mensais, para débito acima de 40.000 UFESPs.

Para prazos superiores aos definidos acima deve ser feita solicitação justificada ao Presidente do COFEHIDRO, cuja aprovação ou não, será comunicada ao (AF) e Tomador, por Comunicado no Sistema.

O parcelamento acordado é formalizado mediante assinatura do TEC, inserido pelo (AF) na aba Documentação, subaba "Contratos" do Sistema.

Para o pagamento de cada parcela, o (AF) calcula o valor corrigido e mediante Comunicado no Sistema informa ao Tomador, a conta bancária para depósito e o procedimento para efetivar a devolução.

### **24.3 Falta de pagamento do parcelamento do TEC**

A falta de pagamento das parcelas acordadas no TEC, devidamente corrigidas, bem como a interrupção ou atraso superior a 30 (trinta) dias, implica em cobrança administrativa pelo AF com prazo máximo de 15 (quinze) dias para regularização do pagamento. Caso não regularizado, será realizada execução judicial pelo AF.

## 25. ACOMPANHAMENTO DOS RESULTADOS (PÓS-CONCLUSÃO) – PT 20

Após o registro da conclusão do contrato, alguns empreendimentos serão selecionados pela SECOFEHIDRO para o acompanhamento de resultados, pelo (AT), constituindo nesses casos uma 7ª fase denominada “Pós-Conclusão”.

O objetivo da fase é revisitar o empreendimento decorrido um prazo de 6 (seis) a 12 (doze) meses após sua conclusão, para avaliar os resultados em relação aos objetivos estabelecidos na proposta aprovada e fornecer subsídios na avaliação da eficácia do empreendimento e de sua sustentabilidade, visando fazer eventuais recomendações ao Tomador, se couber, e aperfeiçoar procedimentos das fases anteriores do processo FEHIDRO.

Na Figura 19 consta o fluxograma que ilustra essa 7ª fase com as interações entre as instâncias participantes do PT 20. Este é um Parecer elaborado pelo (AT) e apreciado pela SECOFEHIDRO.

### 25.1 Ações da SECOFEHIDRO

- a. Selecionar em torno de 50% (cinquenta por cento) dos Empreendimentos Estruturais para o acompanhamento de resultados e, excepcionalmente, até 3% (três por cento) dos Empreendimentos Não Estruturais, cujos resultados sejam de relevante interesse e permitam o acompanhamento da efetividade de ações;
- b. Mediante Comunicado no Sistema informar o (AT) sobre a seleção do empreendimento para essa fase, mencionando a necessidade ou não de vistoria de campo.

### 25.2 Ações do (AT)

O (AT) solicita previamente ao Tomador informações de interesse, agenda e realiza vistoria de campo, quando pertinente, e elabora o “PT 20 – Acompanhamento dos resultados (pós-conclusão)” com o seguinte conteúdo mínimo:

- a. Item 1 - Cabeçalho, conforme item 17.3;
- b. Item 2 - Síntese do empreendimento: discorrer, no que for pertinente, sobre o objetivo geral; produtos e resultados principais atestados na data de conclusão do contrato; data de início de operação e/ou disponibilização dos serviços; e desempenho previsto no término do contrato;
- c. Item 3 – Análise técnica: Verificar necessidade de vistoria, e relatar, conforme a peculiaridade, a situação geral encontrada quanto à conservação de obras/serviços e/ou equipamentos, indicadores de desempenho e demais

pontos julgados relevantes para avaliar o cumprimento do escopo apoiado pelo FEHIDRO;

- d. Item 4 - Conclusão: em função da análise realizada atesta a plena conformidade dos resultados e/ou operação e/ou funcionamento da obra/serviços em relação ao esperado com a conclusão do empreendimento e, se for o caso, aponta inconformidades encontradas e relaciona recomendações ao próprio Tomador, ou ao CBH, ou à SECOFEHIDRO, para aperfeiçoamento de critérios de indicação ou das normas vigentes, respectivamente.

### PT 20: Acompanhamento dos resultados (pós-conclusão)



Figura 19 - Fluxograma do PT 20.

### 25.3 Avaliação do PT 20

A SECOFEHIDRO avalia o PT 20 elaborado pelo (AT) e solicita complementações, caso necessário, e após validação no Sistema, disponibiliza para o Tomador e o Colegiado, para atender eventuais recomendações das respectivas alçadas, e consolida informações dos PT 20 de outros empreendimentos para efeito de seu Relatório Anual de Atividades e subsídio a eventual aperfeiçoamento de normas.

## 26. PRAZOS PARA PROCEDIMENTOS NO PROCESSO FEHIDRO

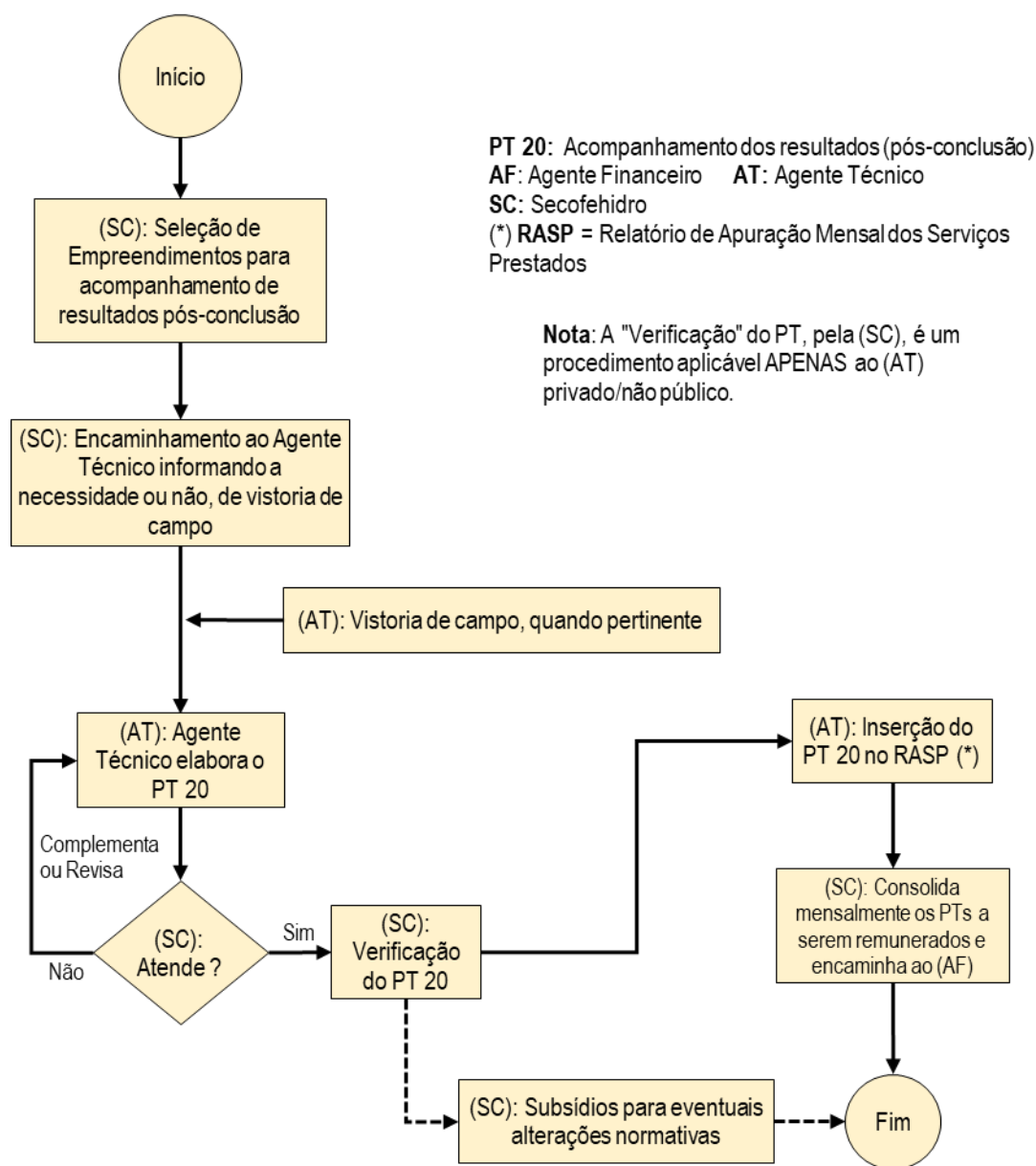
Devem ser observados os diversos prazos estabelecidos no calendário de eventos tratados no item 7 deste MPO, além daqueles previstos nos editais dos CBHs tratados no item 12 deste MPO.

Após as indicações dos colegiados, os prazos dos diversos procedimentos, sem prejuízo de outros descritos em itens específicos, constam da Tabela a seguir:

	Procedimento	Instância	Prazo Limite (dias)
1	Análise e enquadramento das indicações dos Colegiados	SC	30
2	Pedido de complementação ou emissão do (PT 1, PT 3, PT 5, PT 8, PT 10 ou PT 18) de aprovação ou reprovação	AT	20
3	Ato administrativo para validação de atos do Agente Técnico	SC	10
4	Análise de documentação financeira, emissão e assinatura de contrato	AF	15
5	Conferência de contrato e coleta de assinaturas de testemunhas, Presidente do COFEHIDRO e Tomador	SC	30
6	Anexar no Sistema a documentação requerida para liberação da 1ª. parcela (se não houver pedido de prorrogação)	T	150
7	Anexar no Sistema a documentação requerida para liberação da 1ª. parcela (prazo total para cumprimento do contrato)	T	300
8	Análise de documentação financeira e pagamento de parcela	AF	15
9	Anexar no Sistema a documentação de prestação de contas após a conclusão física de uma etapa	T	15
10	Ajustes pontuais em todas as fases (caso exista a solicitação de ajuste a outra instância o tempo se soma ao previsto para a instância responsável na etapa)	SC, AT, AF	5
11	Atendimento do 1º pedido de complementação do AT	T	10
12	Atendimento do 2º pedido de complementação do AT	T	5
13	Emissão do PT de aprovação (PT 1, PT 3, PT 5, PT 8, PT 10 ou PT 18) ou PT de reprovação (PT 2, PT 4, PT 6 ou PT 19) após eventuais pedidos de complementação	AT	15
14	Recursos do Tomador aos PTs de reprovação (PT 2, PT 4, PT 6, PT 9, PT 11 ou PT 19)	T	15
15	Análise de recursos do Tomador aos PTs de reprovação (PT 2, PT 4, PT 6 ou PT 19)	AT	15
16	Parecer de análise prévia de alteração de cronograma, orçamento e/ou aditivo (PT 7)	AT	10
17	Parecer intermediário de acompanhamento ou declaração de inadimplência técnica (PT 12 e PT 14)	AT	(*)
18	Parecer específico sob demanda (PT 13)	AT e AF	Variável conforme demanda
19	Parecer de declaração de inadimplência financeira (PT 16)	AF	(*)
20	Recursos do Tomador aos PTs de inadimplência técnica ou financeira (PT 14 ou PT 16)	T	15

21	Pareceres de acolhimento (aprovação) ou não acolhimento (reprovação) de recursos às declarações de inadimplência técnica (PT 15) e financeira (PT 17)	AT ou AF	15
22	Regularização e apresentação ao AF de Certidões de adimplência fiscal sem que haja declaração de inadimplência financeira (ao longo da execução do contrato)	T	120
23	Emissão do PT 20 - Acompanhamento dos resultados (pós-conclusão) após solicitação da SC	AT	20
24	Registro de atos no Sistema (inclusão do contrato assinado, PTs emitidos, pagamentos e atualização de programação financeira etc.)	AT, AF	1

(\*) Não há prazo definido, pois são da iniciativa do (AT) ou (AF) ao longo do processo de execução do empreendimento.

## 27. DISPOSIÇÕES TRANSITÓRIAS E GERAIS

- Empreendimentos contratados que estejam vinculados a Termos de Cooperação Técnica ou Compromisso de Doação celebrados entre entidade da sociedade civil e órgão ou entidade pública, estabelecendo que bens móveis, equipamentos e materiais adquiridos serão doados sem ônus à administração pública ao final do contrato, conforme Anexo XIII do MPO-Investimento vigente até a data de aprovação deste novo MPO, continuam válidos e devem ter o cumprimento verificado pelo (AT) ao final de cada empreendimento;
- Os empreendimentos nas situações "Não iniciados" ou "Em Execução", na data de aprovação deste MPO-Investimento, devem ter seus cronogramas físico-financeiros e programação financeira repactuados entre (AT) e Tomadores, seja por solicitação de uma das partes ou no momento da liberação da 1ª parcela ou da próxima parcela programada, visando atender aos limites dos itens 14.5.2 e 18.2.e);
- O ato de reprovação previsto nos PT 1, PT 3, PT 5, PT 8, PT 10 e PT 18 não precisa ser precedido de pedido de complementação técnica caso, a critério do (AT), se verifique o previsto no item 18.1.a);
- A concessão de eventuais prazos para correção de inconformidades em recursos interpostos pelo Tomador, assim como para ajustes/correções pontuais ao longo da execução, pressupõe que o empreendimento continue em execução, porém mesmo que interrompido por tais motivos fica dispensada a repactuação de cronograma para ajuste contratual;
- O não cumprimento de prazos pelo (AT) ou (AF) sujeita à aplicação, pela Secretaria à qual se vincula o FEHIDRO, das sanções previstas nos respectivos contratos;
- A interpretação deste MPO, solução de casos omissos e situações especiais não previstas são prerrogativas da SECOFEHIDRO, por iniciativa própria ou solicitação das demais instâncias, com possibilidade de recurso administrativo ao Presidente do COFEHIDRO caso haja discordância do encaminhamento dado.

## 28. ABREVIATÖES, SIGLAS E TERMOS UTILIZADOS

AF	Agente Financeiro
ALESP	Assembleia Legislativa do Estado de São Paulo
ANA	Agência Nacional de Águas e Saneamento
ANEEL	Agência Nacional de Energia Elétrica
APRM	Área de Proteção e Recuperação de Mananciais
ART	Anotação de Responsabilidade Técnica
AT	Agente Técnico
BDI	Benefícios e Despesas Indiretas
C	Colegiado (CBH ou CRH) com atribuição de indicação de empreendimentos para financiamento do FEHIDRO
CADIN	Cadastro Informativo dos Créditos Não Quitados de Órgãos e Entidades Estaduais
CBH	Comitê de Bacia Hidrográfica
CBH-AT	Comitê da Bacia Hidrográfica do Alto Tietê
CBH-PCJ	Comitê das Bacias Hidrográficas dos Rios Piracicaba, Capivari e Jundiaí
CETESB	Companhia Ambiental do Estado de São Paulo
CFURH	Compensação Financeira pela Utilização dos Recursos Hídricos para Fins de Geração de Energia Elétrica
CGC	Conta Geral CFURH
CNPJ	Cadastro Nacional de Pessoa Jurídica
COFEHIDRO	Conselho de Orientação do Fundo Estadual de Recursos Hídricos
CORHI	Comitê Coordenador do Plano Estadual de Recursos Hídricos
CNDT	Certidão Negativa de Débitos Trabalhistas
CPF	Cadastro de Pessoas Físicas
CRH	Conselho Estadual de Recursos Hídricos
CRHi	Coordenadoria de Recursos Hídricos
CRMC	Certidão de Regularidade do Município para celebrar Convênio
CT	Câmara Técnica
DAEE	Departamento de Águas e Energia Elétrica
Desenvolve SP	Desenvolve São Paulo – O Banco do Empreendedor
DNU	Disponibilidades Não Utilizadas
DOE	Diário Oficial do Estado de São Paulo
e.ambiente	Portal de gerenciamento dos processos da SIMA
ETE	Estação de tratamento de esgoto
FEHIDRO	Fundo Estadual de Recursos Hídricos
FESAN	Fundo Estadual de Saneamento
FESB	Fundo Estadual de Saneamento Básico
FGTS	Fundo de Garantia do Tempo de Serviço
GT	Grupo de Trabalho associado a CBH, CORHI, COFEHIDRO ou CRH
IBAMA	Instituto Brasileiro do Meio Ambiente e dos Recursos Naturais Renováveis
ICP-Brasil	Infraestrutura de Chaves Públicas Brasileira
LDO	Lei de Diretrizes Orçamentárias



LOA	Lei Orçamentária Anual
MPO-Investimento	Manual de Procedimentos Operacionais de Investimento, do FEHIDRO
MPSP	Ministério Público do Estado de São Paulo
ONG	Organização não governamental
PAA	Plano Anual de Aplicação de Recursos
PAPI	Planos de Ação e Programas de Investimento quadrienal dos PBHs
PBH	Plano de Bacia Hidrográfica
PDC	Programa de Duração Continuada
PEIP	Programas Especiais de Interesse Público
PERH	Plano Estadual de Recursos Hídricos
PL	Projeto de Lei
PPA	Plano Plurianual
PT	Parecer Técnico
SABESP	Companhia de Saneamento Básico do Estado de São Paulo
SC	SECOFEHIDRO = Secretaria Executiva do COFEHIDRO
SCG	Subcontas da Conta Geral da CFURH por UGRHI
SE	Secretaria Executiva do Colegiado (CBH ou CRH)
SECOFEHIDRO	Secretaria Executiva do COFEHIDRO
SIGAM	Sistema Integrado de Gestão Ambiental
SIGRH	Sistema Integrado de Gerenciamento de Recursos Hídricos
SIMA	Secretaria de Infraestrutura e Meio Ambiente
SinFEHIDRO	Sistema de Informações Gerenciais do FEHIDRO ou Sistema
SMA	Secretaria do Meio Ambiente
SP Sem Papel	São Paulo Sem Papel
SubPDC	Subprograma do PDC
T	Tomador
TCESP	Tribunal de Contas do Estado de São Paulo
TCRA	Termo de Compromisso de Recuperação Ambiental
TEC	Termo de Encerramento Condicionado
TR	Termo de Referência
UFESP	Unidade Fiscal do Estado de São Paulo
UGE	Unidade Gestora Executora do Orçamento do Estado
UGRHI	Unidade de Gerenciamento de Recursos Hídricos

## 29. ANEXOS

Os Anexos a este MPO podem ser alterados pela SECOFEHIDRO a qualquer tempo em razão da necessidade de atualizações, alterações legais ou normativas e podem ser acessados [por este link](#).

**Anexo 1** - Descrição dos PDCs e Abrangência dos SubPDCs do PERH

**Anexo 2** - Tipologias de empreendimentos enquadráveis para financiamento

**Anexo 3** - Documentos para proposta de financiamento junto ao FEHIDRO

**Anexo 4** - Modelos de declaração

**Anexo 5** - Modelo de relatório de atividades para entidades da sociedade civil sem finalidades lucrativas.

**Anexo 6** - Manual de Comunicação do Governo do Estado

**Anexo 7** - Relação de pagamentos efetuados

**Anexo 8** - Demonstrativo de contrapartida não financeira

**Anexo 9** - Relatório de deslocamentos

**Anexo 10** – Referências para preços de serviços e mão de obra (valores de mercado) de empreendimentos financiáveis pelo FEHIDRO